9 czerwca 2020 WWW.TYCHY.PL ISSN 1898–7206

TWOJE TYCHY

BEZPŁATNY TYSKI TYGODNIK MIEJSKI

nr 23/655

3 **Boże Ciało i pandemia**
W tym roku pozwolono jedynie na procesje wokół kościołów, z ograniczoną liczbą wiernych.

8 **Nie da się żyć wirtualnie**
O życiu artystów w czasie epidemii rozmawiamy z malarką Beatą Wąsowską.

14 **Białe Tygrysy w Tychach**
Rywalem hokeistów GKS w pierwszej rundzie Ligi Mistrzów będzie drużyna z Liberca.

MIERZENIE TEMPERATURY, DEZYNFEKCJA SAL, DWUMETROWE ODSTĘPY – TAK WYGLĄDA EGZAMIN DOJRZAŁOŚCI A.D. 2020.

MATURALNA GORĄCZKA

STRONA 3

Sylwia Witman

reklama

TIHT
TYSKIE HALE TARGOWE
AL. PIŁSUDSKIEGO 8
Zapraszają na
Zdrowy bazarek
Naturalne, zdrowe i świeże produkty pochodzące z ekologicznych upraw, gospodarstw rolnych oraz od lokalnych producentów
CZYNNE
w piątki 9.00-16.00, w soboty 8.00-14.00

POEPIDEMICZNY FALSTART

Po trzech miesiącach przerwy piłkarze I ligi wrócili w miniony czwartek na boiska i ekspresowo rozegrali dwie kolejki spotkań. Podopieczni trenera Ryszarda Komornickiego zaliczyli klasyczny falstart, notując na własnym stadionie wymęczony remis i porażkę z niżej notowanymi zespołami. **STR. 13**

Wojciech Wieczorek

TELEFONICZNY DYŻUR PREZYDENTA

W najbliższą środę, **10 czerwca** w godzinach 13-14.30, gościem redakcji „TT" będzie prezydent Andrzej Dziuba.
Szczegóły na str. 2

DYŻUR REPORTERA **e-mail:** redakcja@twojetychy.pl

tel. 32 325 72 38

Na Państwa telefony czekamy we wtorek w godz. **9.30–15.30**
Dziś przy telefonie dyżuruje red. Sylwia Witman

WT	ŚR	CZ	PT	SO	ND	PN
9.06	10.06	11.06	12.06	13.06	14.06	15.06
21°	21°	23°	26°	29°	28°	24°

PREZYDENT W REDAKCJI „TT"

TELEFONICZNY DYŻUR ANDRZEJA DZIUBY JUŻ W ŚRODĘ, 10 CZERWCA.

Doświadczenie pokazało, że telefoniczne spotkania prezydenta Tychów z mieszkańcami, które każdego roku odbywają się za pośrednictwem redakcji „Twoich Tychów", cieszą się ogromnym zainteresowaniem. Każdego roku telefony wręcz urywają się – tylu tyszan chce osobiście porozmawiać z Andrzejem Dziubą, zwrócić uwagę władz na jakiś problem czy podzielić się swoimi spostrzeżeniami.

Mamy nadzieję, że i tym razem nie będzie inaczej i podczas 1,5-godzinnego dyżuru prezydenta Tychów w naszej redakcji chętnych do rozmowy nie zabraknie. ●

Zapraszamy zatem w najbliższą środę, **10 czerwca** w godzinach 13-14.30. Numer telefonu, pod którym dyżurował będzie prezydent Andrzej Dziuba: **32 32 57 238**.

FCA dalej czeka

TRZECI MIESIĄC POSTOJU

Tyska fabryka Fiat Chrysler Automobiles po raz kolejny wydłużyła okres zawieszenia produkcji.

Przypomnijmy, iż zakład przerwał pracę 16 marca, natomiast w komunikacie dyrekcji z 5.06 poinformowano o przedłużeniu okresu zawieszenia działalności produkcyjnej do 14 czerwca. Oznacza to, że fabryka nie pracuje już trzeci miesiąc.

Warunki pracy i płacy nie uległy zmianie, w zakładzie przebywa jedynie niezbędny personel, pracujący z zastosowaniem wszelkich środków bezpieczeństwa i higieny. **LS** ●

KRONIKA POLICYJNA

◆ **DO GROŹNEGO WYPADKU DOSZŁO 6.06 NA DK 1 W KOBIÓRZE.** Utrudniony był wyjazd z Tychów w kierunku Pszczyny, a tyska policja w rejonie skrzyżowania DK 1 z ul. Sikorskiego kierowała kierowców na objazd - ul. Sikorskiego i al. Bielską. Na czas interwencji śmigłowca LPR ruch wstrzymany został także w stronę Tychów. Ze wstępnych ustaleń policji wynika, że kierowca audi z niewyjaśnionych przyczyn utracił panowanie nad samochodem i wpadł w poślizg, a jadący za nim kierowca bmw, chcąc uniknąć zderzenia zjechał na pobocze, gdzie utracił panowanie nad swoim autem i dachował w przydrożnym rowie, uderzając w rosnące w pobliżu drzewa. Jedna z osób podróżujących bmw została helikopterem przetransportowana do szpitala w Katowicach-Ochojcu. W tym samym czasie na pasie w kierunku Tychów doszło do kolejnego zdarzenia drogowego – w tył bmw uderzyła alfa romeo, której kierowca zagapił się. W tym zdarzeniu nikt nie ucierpiał.

◆ **2.06 OK. GODZ. 14.30 NA UL. KATOWICKIEJ, W REJONIE SKRZYŻOWANIA Z UL. JESIONOWĄ, ZDERZYŁY SIĘ TRZY SAMOCHODY** - opel, ford i audi. Jak wstępnie ustaliła policja, kierowca opla skręcając w lewo z ul. Katowickiej w ul. Jesionową wymusił pierwszeństwo na jadącym audi, który uderzył w tył opla, a następnie w bok forda, który jechał za oplem. Nikomu nic się nie stało, kierowca opla został ukarany mandatem karnym.

◆ **TYSCY STRAŻACY POINFORMOWALI ZOSTALI O POŻARZE,** do jakiego doszło 6 czerwca około godziny 1 w nocy w budynku wielorodzinnym przy al. Niepodległości 27. Jak się okazało, do pożaru doszło w piwnicy, gdzie paliły się szmaty i różne materiały łatwopalne. Po kilkunastu minutach sytuacja została opanowana i pożar został ugaszony. Ze wstępnych ustaleń wynika, że przyczyną pożaru było zaprószenie ognia lub podpalenie. Trwa ustalanie dokładnych przyczyn i okoliczności powstania pożaru.

◆ **DO POŻARU W BUDYNKU WIELORODZINNYM** doszło także na ul. Cielmickiej 51. Przyczyną zadymienia był pożar w jednym z piwnicznych boksów, a doszło do niego podczas prac spawalniczych prowadzonych przez jednego z lokatorów w swojej piwnicy. Na szczęście w wyniku pożaru nikomu się nic nie stało.

◆ **POLICJANCI KMP W TYCHACH ZATRZYMALI 43-LETNIEGO TYSZANINA,** który w sklepie przy Armii Krajowej skradł 1.06 artykuły chemiczne o łącznej wartości ponad 500 zł.

◆ **02.06 NIEZNANY SPRAWCA ZNISZCZYŁ BRAMĘ GARAŻOWĄ** w budynku przy ul. Jałowcowej, powodując straty ponad 7.000 zł. Postępowanie prowadzi KMP w Tychach.

◆ **TAKŻE 2.06 NIEZNANY SPRAWCA Z OTWARTEGO GARAŻU BĘDĄCEGO W BUDOWIE DOMU** jednorodzinnego przy ul. Mąkołowskiej, skradł elektronarzędzia budowlane o łącznej wartości 2.500 zł.

◆ **Z KLATKI SCHODOWEJ BLOKU** przy al. Bielskiej skradziono 3.06 rower o wartości 1.700 zł.

◆ **TYSCY POLICJANCI USTALILI I ZATRZYMALI MĘŻCZYZNĘ PODEJRZANEGO O ZABÓJSTWO SPRZED 17 LAT!** Do zdarzenia doszło 20 września 2003 r. w Tychach, przy ul. Darwina. Nieznany wówczas sprawca dopuścił się tam zabójstwa ze szczególnym okrucieństwem 67-letniego tyszanina, a następnie, aby zatrzeć śladów, podpalił mieszkanie. Wykorzystanie najnowszych technik śledczych, pozwoliło na zebranie nowych dowodów, na podstawie których decyzją prokuratora prowadzącego śledztwo, tyscy policjanci zatrzymali 47-letniego mężczyznę. Zebrane w tej sprawie dowody pozwoliły na przedstawienie mieszkańcowi Tychów zarzutu zabójstwa. Sąd przychylił się również do wniosku śledczych i tymczasowo aresztował tyszanina na trzy miesiące. Za zabójstwo kodeks karny przewiduje karę nawet dożywotniego więzienia. **LS** ●

KMP Tychy

Po 17 latach tyszanin odpowie za zabójstwo ze szczególnym okrucieństwem.

reklama

DO WYNAJĘCIA
LOKALE BIUROWO-USŁUGOWE
w tym lokale z bezpośrednim wejściem z zewnątrz budynku, idealne na działalność usługową np. fryzjerstwo, kosmetyka.
BUDYNEK W DOSKONAŁEJ LOKALIZACJI
(skrzyżowanie ul. Budowlanych i Begonii), obok Sądu w Tychach, po generalnym remoncie, własny parking oraz winda,
CAŁODOBOWO CHRONIONY.
ALAN®
Więcej informacji pod nr tel.
668 110 938 lub 32 219 25 57

reklama

CENTRUM POGRZEBOWE
POMAGAMY DORADZAMY I TOWARZYSZYMY W ŻAŁOBIE
Najstarszy zakład w Tychach
Do nas nie musisz przynosić pieniędzy
Zasiłek pogrzebowy ZUS wypłacamy w biurze firmy
Pełny zakres usług związanych z organizacją i obsługą pogrzebów i kremacji
Najniższe ceny – profesjonalna obsługa
Trębacz do pogrzebu gratis!
ŁUKAWSKI
CZYNNE CAŁĄ DOBĘ
TYCHY ul. kard. Wyszyńskiego 14c,
(32) 227 35 11, (32) 227 31 79, 602 245 813
www.centrumpogrzebowelukawski.tychy.pl

TYSKI ZAKŁAD POGRZEBOWY
KASPERCZYK®
Od 26 lat służymy tym co odchodzą
Arka
Tychy, ul. Kard. Wyszyńskiego 20
tel. 32 327 42 08, tel./fax 32 327 41 54
kom. 512 054 446
Czynne 7 dni w tygodniu przez 24 h
upoważnia do 10% rabatu
TYLKO U NAS SKLEP Z CZARNĄ ODZIEŻĄ
Pełny zakres usług związanych z organizacją i obsługą pogrzebów oraz kremacji.
Wszelkie formalności oraz wypłata zasiłku pogrzebowego ZUS od ręki w biurze firmy.
Wykonujemy przewozy na terenie całego kraju.
www.arka-tychy.pl

USŁUGI POGRZEBOWE
Wartogłowiec
„CALIA"
KOMPLEKSOWO • PROFESJONALNIE • TANIO
BEZGOTÓWKOWE ROZLICZENIE POGRZEBU
ZASIŁEK ZUS ROZLICZAMY I WYPŁACAMY NA MIEJSCU
• POGRZEBY TRADYCYJNE
• KREMACJE
• EKSHUMACJE
• KOPANIE GROBÓW
• ROZBIÓRKI NAGROBKÓW
• PRZEWOZY ZMARŁYCH
• WŁASNE CHŁODNIE
NAGROBKI DUŻY WYBÓR
CAŁODOBOWE POGOTOWIE POGRZEBOWE
tel. 32 219 18 44, kom. 601 49 09 08
Tychy Wartogłowiec, ul. Cmentarna 21

TWOJE TYCHY

Wydawca: Śródmieście Sp. z o.o.
Redakcja: Tychy, al. Piłsudskiego 12, I piętro, tel. 32 325 72 38, faks 32 325 72 14
e-mail: redakcja@twojetychy.pl
Redaktor Naczelny: Wojciech Wieczorek

Zespół: Kamil Peszat, Leszek Sobieraj, Sylwia Witman (zastępca red. naczelnego)
Biuro reklam:
Ewa Kunc – e-mail: e.kunc@twojetychy.pl; tel. 605 874 605, 32 325 72 40
Dorota Pajor – e-mail: d.pajor@twojetychy.pl; tel. 601 624 255, 32 325 72 15

Ogłoszenia drobne: tel. 32 325 72 15
Skład: Tomasz Pałka, Graphen - usługi DTP
Druk: POLSKA PRESS Sp. z o.o. Oddział Poligrafia, Drukarnia Sosnowiec
Projekt graficzny: Emil Kłosowski

Numer zamknięto: 8.06.2020 r. **Nakład:** 12.000 egz.
Redakcja nie zwraca tekstów niezamówionych oraz zastrzega sobie prawo ich redagowania i skracania. Za treść reklam i ogłoszeń redakcja nie odpowiada. Sprzedaż tygodnika oraz jego dystrybucja bez pisemnej zgody wydawcy – zabroniona.

CZERWCOWE MATURY

EGZAMINY DOJRZAŁOŚCI ODBYWAJĄ SIĘ W TYM ROKU PÓŹNIEJ NIŻ ZWYKLE, ALE ROZPOCZĘŁY SIĘ BEZ PRZESZKÓD.

TRWAJĄ MATURY. W TYCHACH DO EGZAMINÓW PRZYSTĄPIŁO 845 ABSOLWENTÓW LICEÓW I TECHNIKÓW. JEST TO MATURA INNA NIŻ ZWYKLE, BO PO PIERWSZE ODBYWA SIĘ W CZERWCU A NIE JAK ZWYKLE W MAJU, PO DRUGIE – NIE BĘDZIE EGZAMINÓW USTNYCH, A PO TRZECIE: OBOWIĄZUJĄ RYGORY SANITARNE I DOŚĆ ZŁOŻONE PROCEDURY.

W poniedziałek (8.06) o godzinie 9 rozpoczął się egzamin z języka polskiego na poziomie podstawowym, a o godz. 14. na poziomie rozszerzonym. We wtorek maturzyści mierzą się z matematyką na poziomie podstawowym, a w środę z językiem angielskim (poziom podstawowy i rozszerzony). W przyszłym tygodniu zdających czeka matematyka na poziomie rozszerzonym, biologia, chemia, geografia, WOS czy język niemiecki (oczywiście tylko tych, którzy wybrali te przedmioty).

Oprócz „zwykłego" maturalnego stresu, w tym roku zdający muszą przejść przez dodatkowe procedury, związane z zagrożeniem epidemicznym. Przed wejściem do sali egzaminacyjnej maturzyści muszą m.in. zdezynfekować ręce, poddać się mierzeniu temperatury i podpisać szereg dokumentów. Do sal egzaminacyjnych wpuszczani są pojedynczo, w kilkuminutowych odstępach czasu (dopiero po zajęciu miejsca przez jedną osobę wchodziła następna).

Przygotowania do tegorocznych matur były wyzwaniem nie tylko dla zdających ale także dla szkół. Przygotowanie sali wiązało się z odpowiednimi oznaczeniami, zachowaniem określonych przez GIS odstępów między stolikami i oczywiście z koniecznością zapewnienia środków do dezynfekcji rąk. Każda szkoła musiała szczegółowo zaplanować, którymi wejściami zdający będą wchodzić i wychodzić ze szkoły, jaką drogą będą przemieszczać się do sal itp.

– Poczyniłam starania celem zapewnienia dodatkowych środków ochrony przed rozprzestrzenianiem się i możliwością zakażenia się koronawirusem – mówi Anita Iskierka, dyrektor III Liceum Ogólnokształcącego. – W ramach projektu Ministerstwa Zdrowia i Ministerstwa Edukacji Narodowej, w budynku szkoły zamontowana została stacja dezynfekująca. Dyspenser przekazany został na bezpłatne użytkowanie na 18 miesięcy, objętych gwarancją i serwisem producenta. Po tym czasie po stronie szkoły pozostaje kwestia ewentualnej dalszej współpracy w zakresie jego użytkowania. Wprowadziliśmy też inne środki ostrożności; wszyscy pracownicy szkoły zostali wyposażeni w przyłbice, przed egzaminem przy wejściu do budynku dyżuruje wyznaczony pracownik szkoły, który zobowiązany jest do reagowania w sytuacji ewentualnego większego zgromadzenia się osób. Zakrywanie ust i nosa obowiązuje na terenie całej szkoły, z wyjątkiem sal egzaminacyjnych po zajęciu miejsc przez zdających.

Mimo skomplikowanych procedur sanitarnych, we wszystkich tyskich szkołach egzamin rozpoczął się o czasie i bez większych problemów. Wyniki będą znane do 11 sierpnia. Za maturzystów trzymamy kciuki (oczywiście zdezynfekowane).

SYLWIA WITMAN

Sylwia Witman

W dobrym humorze do egzaminu przystąpiła m.in. Natalia Rabaszowska z Liceum Ogólnokształcącego (tzw. mundurowego) w Zespole Szkół im. Orląt Lwowskich ZDZ. Sympatyczna maturzystka jest uczestniczką tegorocznego konkursu Miss Beskidów.

BOŻE CIAŁO I PANDEMIA

PROCESJA TYLKO WOKÓŁ KOŚCIOŁA, Z OGRANICZONYM UDZIAŁEM WIERNYCH.

MIMO „ODMRAŻANIA" GOSPODARKI I ŻYCIA PUBLICZNEGO, WCIĄŻ OBOWIĄZUJĄ PEWNE OGRANICZENIA ZWIĄZANE Z EPIDEMIĄ KORONAWIRUSA. TAKŻE ŚWIĘTO BOŻEGO CIAŁA BĘDZIE CELEBROWANE W TYM ROKU INACZEJ NIŻ ZWYKLE.

Uroczystość Najświętszego Ciała i Krwi Pańskiej zwana potocznie świętem Bożego Ciała przypada w tym roku 11 czerwca. Jednak główny i najbardziej charakterystyczny element obchodów – czyli procesje wiernych ulicami miasta – w tym roku się nie odbędzie. Procesje będą, ale tylko wokół kościołów, a wierni będą w nich uczestniczyć w ograniczonym zakresie.

Przy organizacji uroczystości religijnych podczas pandemii parafie kierują się zaleceniami arcybiskupa. W sprawie obchodów Bożego Ciała metropolita katowicki abp Wiktor Skworc ogłosił: „Biorąc pod uwagę aktualnie obowiązujący stan prawny, możliwe będzie zorganizowanie procesji Bożego Ciała. Zaleca się jej organizację wokół kościoła z czterema błogosławieństwami bez konieczności budowy osobnych ołtarzy. Należy przy tym zastosować najnowszą normę służb medycznych, według której w zgromadzeniach poza budynkami kultu może uczestniczyć do 150 osób, a także stosowne zalecenia sanitarne".

– Według tych zaleceń, procesja w naszej parafii odbędzie się wokół kościoła – mówi ks. prałat Józef Szklorz, proboszcz parafii bł. Karoliny. – Ołtarzy nie budujemy, ale będą cztery zatrzymania i modlitwy, które zwykle są odmawiane przy ołtarzach. W procesji przejdzie tylko służba liturgiczna. Wierni będą mogli uczestniczyć w modlitwie pozostając w kościele albo wychodząc na zewnątrz, gdzie mogą stanąć wokół kościoła; w parku, na parkingu, w ogrodzie różańcowym. Będziemy się starać, by wszystkie przepisy sanitarne były zachowane. W kościele obowiązuje noszenie maseczek, a na zewnątrz, jeśli ludzie zachowają odległości 2 metrów, można być bez maseczki.

– Każdy proboszcz kieruje się tymi samymi zaleceniami – dodaje ks. Józef Szklorz. – I chociaż każdy sam decyduje jak zorganizować to w swojej parafii, myślę że wszędzie będzie wyglądało to podobnie. **SW**

arc.

Takich procesji, jak ta ubiegłoroczna w parafii św. Krzysztofa, w najbliższy czwartek nie zobaczymy.

Place zabaw i siłownie są już czynne, ale trzeba zachować ostrożność.

NA WŁASNE RYZYKO

Od ubiegłego tygodnia w Tychach można już korzystać z placów zabaw i siłowni plenerowych, które od marca były zamknięte z powodu zagrożenia epidemicznego. Koronawirus jednak nas jeszcze nie opuścił, więc czy korzystanie z tego typu ogólnodostępnych urządzeń jest bezpieczne? Jedyna możliwa odpowiedź na to pytanie brzmi: to zależy. Przede wszystkim od nas samych.

Udostępniając place zabaw mieszkańcom, Tyski Zakład Usług Komunalnych poinformował o zasadach korzystania z nich. Podobnie jak w innych miejscach publicznych, należy zachować bezpieczny dystans pomiędzy użytkownikami (2 metry) lub jeżeli jest to niemożliwe, zasłaniać nos i usta. Oczywiście nie dotyczy to dzieci do 4. roku życia.

– Dezynfekcji urządzeń na placach zabaw i siłowniach nie prowadzimy – mówi Agnieszka Lyszczok, dyrektor Tyskiego Zakładu Usług Komunalnych – Nadal nie ma wytycznych Głównego Inspektora Sanitarnego jak ta dezynfekcja powinna wyglądać i czy w ogóle powinna być przeprowadzana. Takie wytyczne miały się pojawić, ale na razie był tylko krótki komunikat mówiący, że ludzie korzystający z tych miejsc powinni być przygotowani i mieć przy sobie środki do dezynfekcji rąk. Powinni też pamiętać o zachowaniu bezpiecznego dystansu 2 metrów, a jeśli jest to niemożliwe zasłaniać nos i usta. A więc są to ogólne wytyczne dla miejsc publicznych. Na placach zabaw to oczywiście rodzice powinni zadbać o to, by zdezynfekować dzieciom ręce. My takie informacje dołączyliśmy do regulaminów wywieszonych na placach zabaw i siłowniach. Póki co innych wytycznych nie mamy.

Warto więc pamiętać, że z placów zabaw i siłowni korzystamy trochę na własną odpowiedzialność. Jeżeli sami zadbamy o swoje bezpieczeństwo, będziemy bezpieczni. Póki co, żadnej dezynfekcji, poza tą którą przeprowadzimy sami, na placach zabaw i siłowniach nie ma.

SYLWIA WITMAN

reklama

TESTOWANIE „ELEKTRYKÓW”

MOŻNA JUŻ ZOBACZYĆ JE NA ULICACH MIASTA, ALE WSIĄŚĆ JESZCZE NIE.

KILKA DNI TEMU DO TYCHÓW DOTARŁY DWA ELEKTROBUSY ZAMÓWIONE PRZEZ TYSKIE LINIE TROLEJBUSOWE.

Obecnie producent (firma Solaris) przeprowadza testy nowych pojazdów, w szczególności w zakresie wykorzystania infrastruktury służącej do ładowania baterii trakcyjnych.

W najbliższym tygodniu oba elektrobusy będzie można spotkać na ulicach Tychów podczas jazd testowych, najczęściej w zatoce przystankowej na ulicy Wyszyńskiego gdzie zlokalizowano maszt ładowarki automatycznej (pantografowej). Tam prowadzone będą próby szybkiego ładowania pojazdów.

To już ostatnie przygotowania do odbioru pojazdów przez TLT. Po zakończeniu wszystkich testów i sprawdzeniu poprawności działania wszystkich systemów, autobusy elektryczne zostaną oficjalnie przekazane tyskiemu przewoźnikowi. Zanim zaczną wozić pasażerów, pojazdy muszą zostać dopuszczone do eksploatacji i zarejestrowane. Przed oficjalnym włączeniem ich do ruchu TLT planuje publiczną prezentację „elektryków” dla dziennikarzy i zainteresowanych mieszkańców Tychów. Szczegóły poznamy wkrótce.

Dostawa dwóch elektrobusów z systemem ładowania to kolejny etap współfinansowanej ze środków unijnych inwestycji, w ramach dużego projektu pn. „Zakup nowoczesnego taboru autobusowego z napędem ekologicznym na potrzeby rozwoju transportu publicznego w podregionie tyskim”. **MN**

TLT

Najnowszy nabytek Tyskich Linii Trolejbusowych przy stacji ładowania na ul. Wyszyńskiego.

SKUTERY JUŻ SĄ

POJAZD MOŻNA WYPOŻYCZYĆ ZA POMOCĄ APLIKACJI.

W TYCHACH POWIĘKSZA SIĘ OFERTA PODRÓŻOWANIA KOMUNIKACJĄ INDYWIDUALNĄ, CO W DOBIE EPIDEMII NABIERA SZCZEGÓLNEGO ZNACZENIA. DO TYSKIEGO ROWERU MIEJSKIEGO DOŁĄCZYŁY TERAZ SKUTERY – FIRMA BLINKEE. CITY URUCHOMIŁA TESTOWO USŁUGĘ WYPOŻYCZENIA ELEKTRYCZNYCH SKUTERÓW. BRAKUJE ZATEM JEDYNIE HULAJNÓG, ALE I W TEJ SPRAWIE PROWADZONE SĄ OBECNIE ROZMOWY.

Mieszkańcy podróżują skuterami już od tygodnia. Firma, która w ofercie ma także rowery oraz rowery i hulajnogi elektryczne, przekazała do Tychów 20 elektrycznych skuterów, które ustawiono w kilku wybranych miejscach w mieście. Teraz, po kilku dniach, można je spotkać już w całym mieście. W związku z sytuacją epidemii, skutery są czyszczone i dezynfekowane na bieżąco – kilka razy dziennie. Jak informuje operator, następuje to zawsze przy wymianie baterii lub gdy trafią do serwisu. Dodatkowo serwisanci dezynfekują pojazdy, które stoją na ulicach. Zaleca jednak, by w czasie korzystania z pojazdów, używać jednorazowych rękawiczek.

– To atrakcyjna forma podróżowania i w czasie epidemii stanowi bezpieczną alternatywę dla komunikacji zbiorowej – mówi Michał Kasperczyk, pełnomocnik ds. koordynowania i rozwoju ruchu rowerowego. – Nadal obowiązują ograniczenia w komunikacji miejskiej – autobusy i trolejbusy mają 50-procent zapełnienia. Skuter daje możliwość szybkiego, wygodniejszego podróżowania, czy dojazdu do pracy. Firma, która działa już w wielu miastach, w tym w Katowicach, w Tychach testuje system i ciekawe, jakie będą tego efekty.

Wypożyczenie skutera następuje za pomocą aplikacji mobilnej. Podczas rejestracji można wybrać sposób płatności – karta płatnicza lub doładowanie konta poprzez dostępne kanały pre-paid. Z usługi mogą skorzystać osoby, która ukończyły 18 lat, mają ważne prawo jazdy dowolnej kategorii, dowód osobisty, są zarejestrowane w systemie i prześlą zdjęcia obu stron wspomnianych dokumentów.

Do uruchomienia pojazdu nie potrzeba kluczyka, wystarczy wcisnąć przycisk „wypożycz” na ekranie swojego smartfonu. Skutery są dwuosobowe, na wyposażeniu mają dwa kaski, znajdujące się w kufrze (kufer odblokować można zielonym przyciskiem po prawej stronie, pod manetką gazu). Wyposażone są w silniki o mocy 1,2 kW i 3,1 kW – oba poruszają się z maksymalną prędkością 45 km/h, którą dopuszczają przepisy. Rzecz jasna skuterem nie można poruszać się po drogach rowerowych, wyłącznie po jezdni.

Więcej informacji można znaleźć na stronie www https://blinkee.city/pl, gdzie można także pobrać aplikację. **LS**

Michał Kasperczyk

Elektryczne skutery od tygodnia można spotkać na tyskich ulicach.

reklama

Fundusze Europejskie Program Regionalny
Rzeczpospolita Polska
Śląskie.
Unia Europejska Europejski Fundusz Rozwoju Regionalnego

KAMPANIA INFORMACYJNO - EDUKACYJNA „ekoJA-ekoTY-ekoMY”
NT. PRAWIDŁOWEJ SEGREGACJI ODPADÓW ZE SZCZEGÓLNYM UWZGLĘDNIENIEM ODPADÓW BIO - KUCHENNYCH I ZIELONYCH

WYNIKI KONKURSU "EKOJA-EKOTY-EKOMY" KOMIKS

Uprzejmie informujemy, iż rozstrzygnięty został Konkurs pn. „EKO JA – EKO TY – EKO MY” organizowany przez MASTER – Odpady i Energia Sp. z o. o. w Tychach w ramach Kampanii informacyjno – edukacyjnej Projektu pn. „Rozbudowa instalacji fermentacji o moduł przygotowania odpadów biodegradowalnych zbieranych selektywnie w ramach istniejącej fermentacji beztlenowej zlokalizowanej w MZKZOK w Tychach”.

Pomimo wystąpienia sytuacji kryzysowej – epidemii COVID-19, tym samym czasowego ograniczenia funkcjonowania jednostek systemu oświaty, na konkurs plastyczny „EKO JA – EKO TY – EKO MY” wpłynęło 10 prac konkursowych, z placówek oświatowych – Szkół Podstawowych klas I-III. Rywalizacja objęła swym zasięgiem obszar gmin: Tychy, Bieruń, Lędziny, Bojszowy, Wyry. Konkurs ogłoszony został wśród wszystkich Placówek Oświatowych z terenu ośmiu gmin wspólników Spółki MASTER, trwał od 11 lutego 2020r. do 15 maja 2020 r.

Komisja Konkursowa po zapoznaniu się ze szczegółami regulaminu i obejrzeniu prac konkursowych o tematyce „SEGREGACJA ODPADÓW BIO” przyznała następujące wyróżnienia. Jury w typowaniu prac posługiwało się kartami do głosowania przyznając punktacje za prace typowane na I, II, III i wyróżnione miejsce.

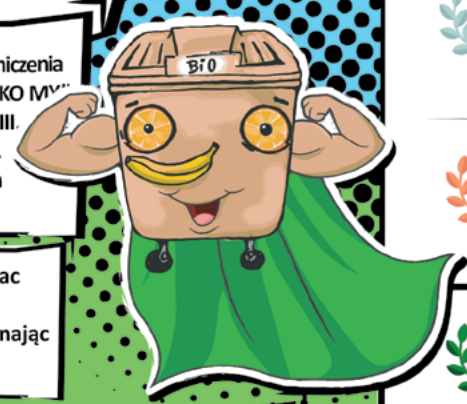

1 SZKOŁA PODSTAWOWA NR 1 w BIERUNIU
ul. KRAKOWSKA 30, BIERUŃ
PRACA: „Przygody BIO-HERO”
AUTORKI: Julia i Sandra

2 SZKOŁA PODSTAWOWA z Oddziałami Integracyjnymi nr 2 w LĘDZINACH
ul. Hołdunowska 72, 43 – 143 LĘDZINY
PRACA: „BIO”
AUTORZY: Oliwier, Jakub

3 Gminna Szkoła Podstawowa z Oddziałami Integracyjnymi ŚWIERCZYNIEC
ul. Sierpowa 38, 43 – 220 BOJSZOWY
PRACA: „Od niestrawności do czystej radości”
AUTORKA: Pola

W SZKOŁA PODSTAWOWA W GOSTYNI
ul. RYBNICKA 141, 43-176 GOSTYŃ
PRACA: „Eko Ja – Eko Ty – Eko My”
AUTORZY: Gabriela, Tymoteusz, Lena, Paweł, Wiktoria, Daria, Alicja, Kacper, Jan

Na bazie nagrodzonej pracy konkursowej – komiksu przesłanego przez Szkołę Podstawową nr 1 w Bieruniu wykonana zostanie kolorowanka, dotycząca zasad selektywnej zbiórki odpadów, ze szczególnym uwzględnieniem zbiórki BIO – odpadów kuchennych i zielonych.

NAGRODZONYM SERDECZNIE GRATULUJEMY

MASTER ODPADY I ENERGIA

BEZ REKOMENDACJI SANEPIDU

PŁYWALNIA I PARK WODNY NADAL ZAMKNIĘTE.

KOLEJNY ETAP ODMRAŻANIA GOSPODARKI PRZYNIÓSŁ MOŻLIWOŚĆ UDOSTĘPNIENIA BASENÓW OD PONIEDZIAŁKU, 6 CZERWCA. WEDŁUG ROZPORZĄDZENIA MOŻE Z NICH KORZYSTAĆ DO 4 OSÓB NA TOR, NIE WIĘCEJ NIŻ POŁOWA OBŁOŻENIA OBIEKTU, NIE WIĘCEJ NIŻ 150 UCZESTNIKÓW, BEZ UDZIAŁU PUBLICZNOŚCI.

Teoretycznie można te obiekty otworzyć, oczywiście pod wieloma rygorami i obostrzeniami, jednak trudno nie brać pod uwagę obecnej sytuacji epidemiologicznej. Dlatego tyski sanepid nie rekomenduje otwarcia od 6.06 Krytej Pływalni i Wodnego Parku Tychy.

W piśmie skierowanym do dyrekcji MOSiR odnośnie Krytej Pływalni czytamy: „W obecnej sytuacji, gdy jest dużo zachorowań na Covid-19 na terenie nadzorowanym przez Państwowego Powiatowego Inspektora Sanitarnego w Tychach, wiele osób przebywa na kwarantannie wspólnie z osobą chorą, która jest izolowana w warunkach domowych lub w kwarantannie po kontakcie z osobą zarażoną, należy w szczególności dbać o zdrowie i bezpieczeństwo mieszkańców. Z publikacji PZH Narodowego Instytutu Zdrowia Publicznego wynika, iż nie udokumentowano dotychczas przypadków szerzenia się zakażeń SARS-CoV-2 poprzez wodę do celów rekreacyjnych o kontrolowanej jakości, w tym wodę w basenach kąpielowych, poddawaną uzdatnieniu i dezynfekcji. Natomiast głównym problemem związanym z ochroną przed transmisją zakażeń SARS-CoV-2 jest samo przebywanie na terenie tych obiektów, w których tak jak w pozostałej przestrzeni publicznej, istnieje ryzyko szerzenia się zakażenia droga kropelkową i przez bezpośredni kontakt, podczas której cząstki wirusa zawarte w wydzielinie dróg oddechowych osoby chorej wykrztuszane są podczas rozmowy, kaszlu i kichania i przenoszone na odległości do ok. 2 m.

W obecnej sytuacji nie rekomenduję otwarcia obiektu jakim jest Kryta Pływalnia oraz ewentualne rozważenie przesunięcia terminu otwarcia”.

LS

arc.

Na otwarcie tyskich basenów przyjdzie nam jeszcze poczekać.

STARE ALE JARE

TYSKI JARMARK STAROCI WRÓCIŁ DO KALENDARZA IMPREZ.

W MINIONĄ NIEDZIELĘ ODBYŁ SIĘ TYSKI JARMARK STAROCI. POMIMO DESZCZU KOLEKCJONERZY RZECZY WSZELAKICH SPOTKALI SIĘ NA PLACU TARGOWYM PRZY UL. KS. KAPICY, BY POHANDLOWAĆ ROZMAITOŚCIAMI. W KAŻDĄ KOLEJNĄ OSTATNIĄ NIEDZIELĘ MIESIĄCA STOWARZYSZENIE INICJATYWA TYSKA ZAPRASZA DO WSPÓLNEGO HANDLOWANIA.

Kamil Peszat

Dużym zainteresowaniem cieszą się stoiska z numizmatami i płytami winylowymi.

– Musieliśmy z powodu panującej sytuacji wstrzymać organizację naszych wydarzeń, ale w niedzielę spotkaliśmy się ponownie. Wiemy, że był i jest to trudny czas, ale telefony, pytania i chęć przybycia na nasz Jarmark zmobilizowały nas do wznowienia. Pogoda nie pokrzyżowała nam planów i bardzo się cieszymy, że pomimo deszczu mogliśmy liczyć na udaną frekwencję. To tylko pokazuje, że podobne wydarzenia cieszą się w Tychach sporą popularnością – skomentował Sławomir Sobociński prezes stowarzyszenia Inicjatywa Tyska, organizatora Jarmarku.

YOU SEXY THING NA TAŚMIE

Co można na takim Jarmarku znaleźć? Jednym słowem – wszystko. Od literatury, przez narzędzia, dzieła sztuki, rzeczy tak prozaiczne jak zardzewiałe gwoździe i tak wyszukane jak oryginalne wydanie zespołu Hot Chocolate z 1987 na kasecie (nówka). – Wszystko co dziś wystawiam to wydawnictwa zagraniczne, większość nigdy nie była w magnetofonie, a znajdą się też takie w folii. Stare nośniki wracają do łask, jak choćby winyle. Może i moje kasety doczekają się drugiej młodości. Kolekcjonuję kasety od kilkudziesięciu lat, mam egzemplarze do słuchania, ale są też takie, które po prostu cieszą oko – mówił jeden z handlarzy. Choć słowo handlarz raczej tutaj nie pasuje. Sporo z wystawców to pasjonaci-kolekcjonerzy, dla których przede wszystkim liczy się upolowanie kolejnego białego kruka. Co zatem kolekcjonują? Odpowiedź znowu brzmi: wszystko.

CZEMU NIE DŁUGOPISY?

– W swojej kolekcji mam ich kilka tysięcy. Proszę nie pytać dlaczego akurat długopisy. Po prostu zacząłem zbierać. Mam okazy z kilku kontynentów, wiele z nich dostaję od znajomych, którzy jadą na wakacje. Sporą część znalazłem właśnie na takich jarmarkach. Mam egzemplarze ozdobne, okolicznościowe czy pamiątkowe, ale też takie zwykłe, użytkowe – przyznał jeden z odwiedzających Jarmark.

Stałym miejscem na imprezie jest stoisko z monetami i banknotami, gdzie gromadzą się numizmatycy. – Co robię z nową monetą? Jak to co? Chowam do klastera i już więcej jej nie zobaczę – śmiał się jeden z nich. – Mam w kolekcji kilka egzemplarzy wartych nawet kilkaset złotych, ale większość to „bezwartościówki”, które kupuję po 5 zł za sztukę. Jako że mam już swoje lata, ostatnio zacząłem się zastanawiać, co się stanie z moja kolekcją, jak już zamknę oczy. Żonie przecież się nie przyznam ile wydałem na swoje hobby. A dla dzieci to raczej moje dziwactwo. Ostatnio zięć się do mnie zwrócił i powiedział, że on te moje monety weźmie i nie pozwoli wyrzucić. Dobry z niego chłopak.

KAMIL PESZAT

reklama

W Wodnym Parku Tychy

BEZPIECZEŃSTWO to priorytet

Szkło aktywowane, lampy UV, podchloryn sodu i dichlorek sodu oraz węgiel aktywny, a do tego specjalnie wydzielone strefy w strefie kas i szatniach, osłony z plexi, dozowniki z płynem dezynfekującym, a także regularna dezynfekcja klamek, poręczy i szafek – Wodny Park Tychy jest gotowy do przyjęcia gości w nowym reżimie sanitarnym.

Z powodu epidemii koronawirusa w Polsce wszystkie strefy Wodnego Parku Tychy są nieczynne od 12 marca 2020 r. Pod koniec maja wprowadzono jednak wytyczne dotyczące tego typu obiektów. – *Przygotowujemy się już od dłuższego czasu do ponownego uruchomienia wszystkich naszych stref. W tym momencie pracujemy nad rozwiązaniami mającymi zapewnić najwyższy poziom bezpieczeństwa gości odwiedzających Wodny Park Tychy. Montujemy specjalne osłony z plexi separujące pracowników od klientów, wyznaczamy strefy bezpieczeństwa przy kasach oraz w szatniach dla zachowania dystansu społecznego, a także umieszczamy dozowniki z płynem dezynfekującym. Dla gości będą udostępnione co druga szafka w przebieralniach i co drugi prysznic, a maksymalny czas przebywania klientów w obiekcie zostanie ograniczony z czterech do dwóch godzin* – wylicza Zbigniew Gieleciak, Prezes Zarządu Regionalnego Centrum Gospodarki Wodno-Ściekowej S.A. w Tychach.

Światowa Organizacja Zdrowia: Woda jest bezpieczna

Jak zapewnia Światowa Organizacja Zdrowia (WHO) – nie ma potrzeby stosowania dodatkowych środków do dezynfekcji wody podczas pandemii koronawirusa. W publikacji „Water, sanitation, hygiene and waste management for the COVID-19 virus” eksperci WHO tłumaczą, że nie ma żadnych dowodów na przeżycie wirusa COVID-19 w wodzie i zaznaczają, że koronawirusy mają niską odporność na promieniowanie UV i środki dezynfekcyjne, jak podchloryn sodu czy dwutlenek chloru, czyli środki stosowane w dezynfekcji wody we wszystkich nieckach Wodnego Parku Tychy.

– *Dzięki zastosowaniu najnowocześniejszych technologii w Wodnym Parku Tychy zapewniamy najwyższą jakość wody. Obiekt posiada 14 niezależnych obiegów wody, która dezynfekowana jest poprzez działanie dichlorku sodu, następnie podchlorynu sodu, szkła aktywowanego, węgla aktywnego oraz lamp UV. Wielostopniowa dezynfekcja wody w każdym ze zbiorników basenowych, posiadającym niezależny obieg, gwarantuje bezpieczeństwo odwiedzających obiekt, a jakość wody potwierdzana jest poprzez ciągły monitoring jej parametrów* – zapewnia Zbigniew Gieleciak.

Pod koniec maja zarządcom obiektów basenowych i saunowych przekazano wymagania, których spełnienie warunkuje ponowne otwarcie obiektów. – *Omawiając możliwość korzystania z basenów kąpielowych i pływackich, spa, jacuzzi, wodnych placów zabaw w dobie panującej pandemii COVID-19 liczne instytucje zdrowia publicznego na całym świecie, w tym WHO i CDC zgodnie podkreślają, że nie wykazano dotychczas przypadków zakażenia SAR-CoV-2 poprzez wodę przeznaczoną do spożycia ani wodę do celów rekreacyjnych o kontrolowanej jakości, w tym wodę w basenach kąpielowych, poddawaną uzdatnianiu i dezynfekcji* – wyjaśnia dr n. med. Grzegorz Juszczyk, Dyrektor Narodowego Instytutu Zdrowia Publicznego – Państwowego Zakładu Higieny.

Wodny Park Tychy spełnia rygorystyczne warunki

Jak zapewnia zarządca Wodnego Parku Tychy, obiekt spełnia wszystkie wytyczne Głównego Inspektoratu Sanitarnego dotyczące funkcjonowania w tzw. nowym reżimie sanitarnym. Przede wszystkim prowadzona będzie stała dezynfekcja opasek z transponderami, a tzw. powierzchnie wspólne, takie jak klamki, drzwi, uchwyty szafek i poręcze będą regularnie dezynfekowane przez firmę sprzątającą. Przy zakupie biletów preferowanym rodzajem płatności będą te bezgotówkowe. Goście będą mogli korzystać z rozmieszczonych w obiekcie dozowników z płynem dezynfekcyjnym, a obowiązkowe w strefie wejścia maseczki będą zostawiać w szatniach.

– *Z naszej strony spełniliśmy wszystkie, bardzo restrykcyjne wymagania, mające zapewnić naszym klientom, jak i naszym pracownikom najwyższy stopień bezpieczeństwa. Mamy nadzieję, że już wkrótce ponownie zaprosimy do naszego basenu ze sztuczną falą, na nasze ekstremalne zjeżdżalnie, relaksujące baseny zewnętrzne, pierwszy w Polsce symulator surfingu pod dachem oraz do klimatycznych Łaźni Piwnych i Saun Książęcych* – wylicza Zbigniew Gieleciak.

Ponowne otwarcie Wodnego Parku Tychy planowane jest jeszcze w czerwcu.

RCGW
REGIONALNE CENTRUM GOSPODARKI WODNO-ŚCIEKOWEJ S.A.
Tychy
al. Marszałka Piłsudskiego 12
www.rcgw.pl

O ŚLĄSKIE TABLICE

INTERNETOWA GRUPA „TERAZ TYCHY” SKŁADA WNIOSEK DO PREZYDENTA TYCHÓW I PRZEWODNICZĄCEJ RM.

POWSTAŁA NA PORTALU SPOŁECZNOŚCIOWYM FACEBOOK GRUPA POD NAZWĄ „TERAZ TYCHY” DZIAŁA RAPTEM OD KWIETNIA BR., ALE MA JUŻ NA SWOIM KONCIE KILKA AKCJI. 22 KWIETNIA W RAMACH #CIASTODLAMEDYKA DOSTARCZYŁA DO SZPITALA MEGREZ 30 CIAST DLA PRACOWNIKÓW PLACÓWKI, A 16 MAJA ZORGANIZOWAŁA DEBATĘ PARTYJNYCH MŁODZIEŻÓWEK NA TEMAT AUTONOMII REGIONU.

W ostatnich dniach o grupie „Teraz Tychy” znowu zrobiło się głośno, tym razem za sprawą wniosku do prezydenta Tychów i przewodniczącej Rady Miasta, złożonego w UM 25 maja. „Zwracamy się z wnioskiem o montaż tablic z napisami w etnolekcie śląskim o takie samej treści, jak te w języku polskim na budynku Urzędu Miasta przy al. Niepodległości 49 w Tychach oraz na budynku Powiatowego Biura Pracy przy ul. Budowlanych w Tychach” – piszą młodzi, jak należy się domyślać, tyszanie.

„Przeprowadziliśmy ankietę internetową wśród mieszkańców Tychów – piszą dalej wnioskodawcy – w której ok. 60% ankietowanych wyraziło chęć przeprowadzenia tej inicjatywy. Także według przeprowadzonego w 2011 roku Narodowego Spisu Powszechnego Ludności i Mieszkań, aż 21.342 tyszan zadeklarowało swoją narodowość jako śląską. Tendencja ta wzrasta i można się spodziewać, że w wynikach najbliższego Spisu Powszechnego ta liczba się powiększy. Tę inicjatywę popierają także osoby, które nie zadeklarowały swojej narodowości jako śląskiej. Poczucie swojej przynależności do Górnego Śląska odnajduje coraz więcej osób, a uznanie śląskiego językiem regionalnym popiera coraz więcej ugrupowań politycznych. Ta inicjatywa to wyraz troski o lokalne dziedzictwo oraz dowartościowanie go na tle kultury powszechnej. W ten sposób dbamy o śląski dialekt i śląską kulturę” – kończą inicjatorzy, którzy w liczbie 9 osób podpisali się pod petycją.

Tego typu inicjatywy już zrealizowano m.in. w Rybniku i Rudzie Śląskiej, a także w Chorzowie, gdzie nawet winda w Urzędzie Miasta „mówi” po śląsku. Podobnej treści wniosek złożono też w bytomskim magistracie. Jaki los spotka tyską petycję – zobaczymy! Co prawda prezydent Andrzej Dziuba jest z pochodzenia wrocławianinem, a przewodnicząca Rady Miasta Barbara Konieczna – krakowianką, to jednak są już w naszym regionie na tyle „zasiedziali”, że z pewnością do inicjatywy młodych tyszan podejdą ze zrozumieniem. **WW**

CZYTELNICY PYTAJĄ

CZUJNIK DYMU I CZADU

Kupiłem czujnik dymu i czadu Kidde 10SCO, ale są różne informacje co do miejsca umieszczenia go w mieszkaniu. Na środku sufitu jest problem, bo mam sufit z płyty gipsowej, poza tym czujnik jest duży i kiepsko wygląda przy lampie. Czy można go umieścić na ścianie w korytarzu znajdującym się między salonem z kominkiem (korytarz jest połączony z salonem) a sypialnią? W jakiej odległości od kominka? A jeśli tylko w sypialni, to na jakiej wysokości – 1,80 m czy 70 cm, bo są rozbieżne opinie – pyta mieszkanie Tychów.

ODPOWIADA BRYG. SZCZEPAN KOMOROWSKI, RZECZNIK KOMENDY MIEJSKIEJ PAŃSTWOWEJ STRAŻY POŻARNEJ PSP W TYCHACH:

– Na rynku dostępne są dopuszczone do użytkowania czujniki tlenku węgla oraz dymu różnych producentów. Przy zakupie detektorów (czujników) powinniśmy się sugerować przede wszystkim tym, czy posiadają one odpowiednie certyfikaty wydawane przez europejskie instytucje i laboratoria. Tylko sprawdzone urządzenia są w stanie zagwarantować nam ochronę na najwyższym poziomie. W odniesieniu do czujnika dymu i tlenku węgla Kidde model 10SCO, informacje o zalecanych miejscach jego montażu zawarte zostały w instrukcji obsługi. Podstawowe z nich to:

– czujnik należy zamontować na suficie lub ścianie, czujnik nie jest zaprojektowany jako urządzenie wolnostojące,

– zalecane lokalizacje montażu czujnika na każdym piętrze wielopiętrowego domu, w każdej sypialni, na korytarzach, użytkowanych poddaszach i piwnicach. W przypadku montażu czujnika w kuchni należy zwrócić uwagę, że para i opary powstające w trakcie gotowania mogą czasami powodować omyłkową aktywację alarmu czujnika dymu. Ilość fałszywych alarmów można zminimalizować poprzez umieszczenie czujnika daleko od źródeł pary i urządzeń przeznaczonych do gotowania,

– należy umieścić czujniki dymu na obydwu końcach korytarza lub dużego pomieszczenia jeśli korytarz lub pomieszczenie ma więcej niż 9,1 m długości. W przypadku jednego czujnika powinien on być zainstalowany na korytarzu przylegającym do sypialni lub w głównej sypialni. Należy sprawdzić, czy sygnał alarmu słychać w każdej sypialni,

– należy umieścić czujnik w każdym pokoju, w którym domownicy sypiają przy zamkniętych drzwiach. Jeżeli drzwi są zamknięte, osoba śpiąca może nie usłyszeć alarmu znajdującego się na zewnątrz pomieszczenia. Dym wraz z ciepłym powietrzem i produktami powstającymi w trakcie spalania dąży najkrótszą drogą do sufitu, po czym rozprzestrzenia się poziomo po jego powierzchni.

Najlepszym miejscem montażu czujnika jest środek sufitu, ponieważ z tego punktu jest najbliżej do każdego miejsca w pomieszczeniu. Montaż na suficie jest preferowany w standardowych budynkach mieszkalnych. Montując czujnik na suficie, należy umieścić go minimum 10 cm od ściany bocznej. W przypadku montowania czujnika na ścianie, należy umieścić go na ścianie wewnętrznej.

Minimalna odległość górnej krawędzi czujnika od sufitu powinna wynosić 10 cm, natomiast maksymalna odległość dolnej krawędzi czujnika od sufitu nie może być większa niż 30 cm.

Na pochylonych, szpiczastych sufitach należy montować czujniki w obszarze do 0,9 m od najwyższego punktu (mierząc poziomo). W pomieszczeniach o nachyleniu sufitu większym niż 0,3 m na 2,4 m, mierząc w poziomie, czujniki dymu powinny być umieszczone na wyższej stronie sufitu. Szereg czujników powinien zostać rozmieszczony w obrębie 0,9 m od szczytu sufitu, mierząc w poziomie. Producent wskazuje także, gdzie nie instalować czujnika:

– w garażach, kotłowniach oraz łazienkach,

– w odległości mniejszej niż 1,5 m od urządzeń spalających paliwo (minimalna odległość czujnika od dowolnego urządzenia spalającego paliwo powinna wynosić 1,5 metra),

– na ścianach blisko przeszkód (np. zasłon, półek lub mebli),

– w miejscach narażonych na działanie kurzu, brudu lub smaru (np. garażu lub warsztacie),

– na ścianie w „martwym obszarze”, tzn. w odległości do 30 cm od płaszczyzny sufitu.

arc./KP

– unikać montażu w miejscach, w których wilgotność względna przekracza 90% (bez kondensacji) np. w łazienkach oraz tam, gdzie temperatura może spaść poniżej 0°C lub wzrosnąć powyżej 40°C; nie montować w pobliżu zlewów.

– w odległości mniejszej niż 1 metr od lamp fluorescencyjnych (świetlówek).

Zaznaczyć należy, że przytoczone wyżej wytyczne dotyczą konkretnego modelu czujnika, a w przypadku innych czujników każdorazowo należy posługiwać się instrukcją producenta dedykowaną dla danego urządzenia czy modelu.

Rozbieżności w informacjach dotyczących sugerowanych miejsc czy wysokości montażu danego czujnika wnikają ze specyfikacji przeznaczenia danego urządzenia i charakterystyki obiektu, w którym mają zostać zamontowane.

W przypadku szczegółowych pytań możliwy jest kontakt telefoniczny z funkcjonariuszami Wydziału Kontrolno-Rozpoznawczego Komendy Miejskiej PSP, tel. 32 323 24 65 lub 32 323 24 66. **LS**

reklama

Kłopotliwe odpady: jak sobie z nimi radzić?

Robimy porządki w apteczce

Nasze domowe apteczki pełne są różnych medykamentów. Co zrobić z tymi, które są przeterminowane lub nie do końca zużyte? Na pewno nie można ich wyrzucić do kosza, ani tym bardziej wylać do umywalki czy toalety. Lekarstwa to odpady niebezpieczne, wymagające oddzielnej, kontrolowanej zbiórki i właściwego unieszkodliwienia.

Gdzie wyrzucić przeterminowane lub niezużyte lekarstwa?

Niepotrzebne, przeterminowane leki trzeba koniecznie wrzucić do specjalnych pojemników, które znajdują się w wybranych aptekach na terenie miasta lub do Punktu Selektywnego Zbierania Odpadów Komunalnych (tzw. PSZOK-u). W taki sposób pozbędziemy się tabletek, kropli, maści, suplementów diety, pomp insulinowych i ampułkostrzykawek. Trzeba pamiętać, że syropy wyrzuca się w butelkach, aerozole w opakowaniach, kremy i maści w tubkach, a tabletki w blistrach.

Co z opakowaniami po lekach?

Jeśli zużyliśmy leki i mamy puste blistry po tabletkach czy plastikowe butelki po syropach, wyrzucamy je do żółtego pojemnika/worka na tworzywa sztuczne i metale. Z kolei puste szklane opakowania po lekarstwach należy umieścić w zielonym pojemniku/worku na szkło. Kartonowe opakowanie po medykamentach i ulotki wyrzucamy do niebieskiego pojemnika/worka na papier.

Co zrobić ze zużytymi środkami opatrunkowymi oraz termometrami?

Zużyte opatrunki, watę opatrunkową wyrzucamy do pojemnika na odpady pozostałe po segregacji (tzw. zmieszane). Termometry rtęciowe, bezdotykowe i elektroniczne oddajemy do PSZOK-u oraz dodatkowo (za wyjątkiem termometrów rtęciowych) w ramach zbiórki zużytego sprzętu elektrycznego i elektronicznego.
Przypomnijmy, że na terenie miasta działają dwa Punkty Selektywnego Zbierania Odpadów Komunalnych (przy ul. Serdecznej i Katowickiej).

Dlaczego nie wolno wyrzucać leków do kosza?

Zarówno leki, które można użyć, jak i te przeterminowane, uznaje się za niebezpieczne odpady. Nie ma znaczenia czy to syropy, tabletki, krople albo maści. Nawet jeśli są to tylko witaminy, które można kupić bez recepty, lekarstwa zawsze wymagają specjalnego traktowania. Zawierają bowiem substancje, które mogą działać niekorzystnie na środowisko naturalne, a nawet zdrowie i życie ludzi. Związki chemiczne w nich zawarte działają niszcząco na glebę i wodę, zatruwając żyjące w nich rośliny i zwierzęta. Oczyszczalnie nie są w stanie odfiltrować ze ścieków substancji zawartych w lekach. Rozpuszczone medykamenty wpływają w ten sposób do rzek i przenikają do wód gruntowych. Dlatego nie powinno się ich wyrzucać ani do kosza, ani do toalety czy umywalki.

NIE WRZUCAJ
do pojemnika na leki w aptece:

- zużytych środków opatrunkowych,
- strzykawek,
- zużytych igieł,
- odpadów medycznych,
- termometrów rtęciowych.

Wykaz tyskich aptek, gdzie znajdują się pojemniki na przeterminowane lub niezużyte leki

Apteka ZDROWIT	al. Bielska 79
Apteka DBAM O ZDROWIE	al. Bielska 107
Apteka CRATAEGUS	al. Bielska 128
Apteka CENTRUM	al. Niepodległości 43
Apteka REMEDIUM	ul. Arkadowa 8
Apteka EDEN	ul. Armii Krajowej 105
Apteka LUX III (była AVICENNA)	ul. Bocheńskiego 9
Apteka BERBERYS	ul. Budowlanych 49A
Apteka mgr Jolanta Dudek	ul. Narcyzów 7
Apteka POD PIRAMIDĄ	ul. Sikorskiego 101
Apteka DBAM O ZDROWIE	ul. Tischnera 1
Apteka Miasto Leków	ul. Armii Krajowej 1
Apteka CENTRUM ZDROWIA	ul. Zaręby 19A
Apteka BLISKO CIEBIE	ul. Borowa 134
Apteka BLISKO CIEBIE	ul. Edukacji 37
Apteka BLISKO CIEBIE	ul. Tołstoja 3c
Apteka BLISKO CIEBIE	ul. Żwakowska 20
Apteka EUROAPTEKA	ul. Wyszyńskiego 3
Apteka AGAFARMAX	Al. M. Piłsudskiego 8 lok.1/1 (Hale Targowe)
Apteka POD PEWEXEM	ul. Dąbrowskiego 95
Apteka Pełna Zdrowia	ul. Budowlanych 75 (budynek marketu Leclerc)

Sieć ciągle się rozwija. Właścicieli aptek, którzy chcieliby włączyć się do systemu, zapraszamy do kontaktu z **Referatem Gospodarki Odpadami Komunalnymi przy ul. Budowlanych 67 w Tychach.**

WYSZUKIWARKA ODPADÓW | W razie wątpliwości, gdzie powinien trafić dany odpad, warto skorzystać z wyszukiwarki, którą można znaleźć na stronie www.master.tychy.pl oraz w EcoHarmonogramie.

SEGREAGUJ
ŁĄCZY NAS DZIELENIE. OBOWIĄZKOWO.

TYSKI **INFORMATOR** SAMORZĄDOWY NR **15/635**

TYCHY DOBRE MIEJSCE

Pospaceruj po Tychach

Przed nami dłuższy, świąteczny weekend z pełną słońca prognozą pogody. To doskonała okazja do indywidualnych bądź rodzinnych spacerów po mieście, a idealną trasę proponuje Tyski Szlak Spacerowy, wiodący z osiedla A do Ośrodka Wypoczynkowego w Paprocanach. Liczący prawie 8,5 kilometra dystans można pokonać w jednym kawałku lub podzielić go sobie na etapy. Do zobaczenia na szlaku!

TYSKI SZLAK SPACEROWY

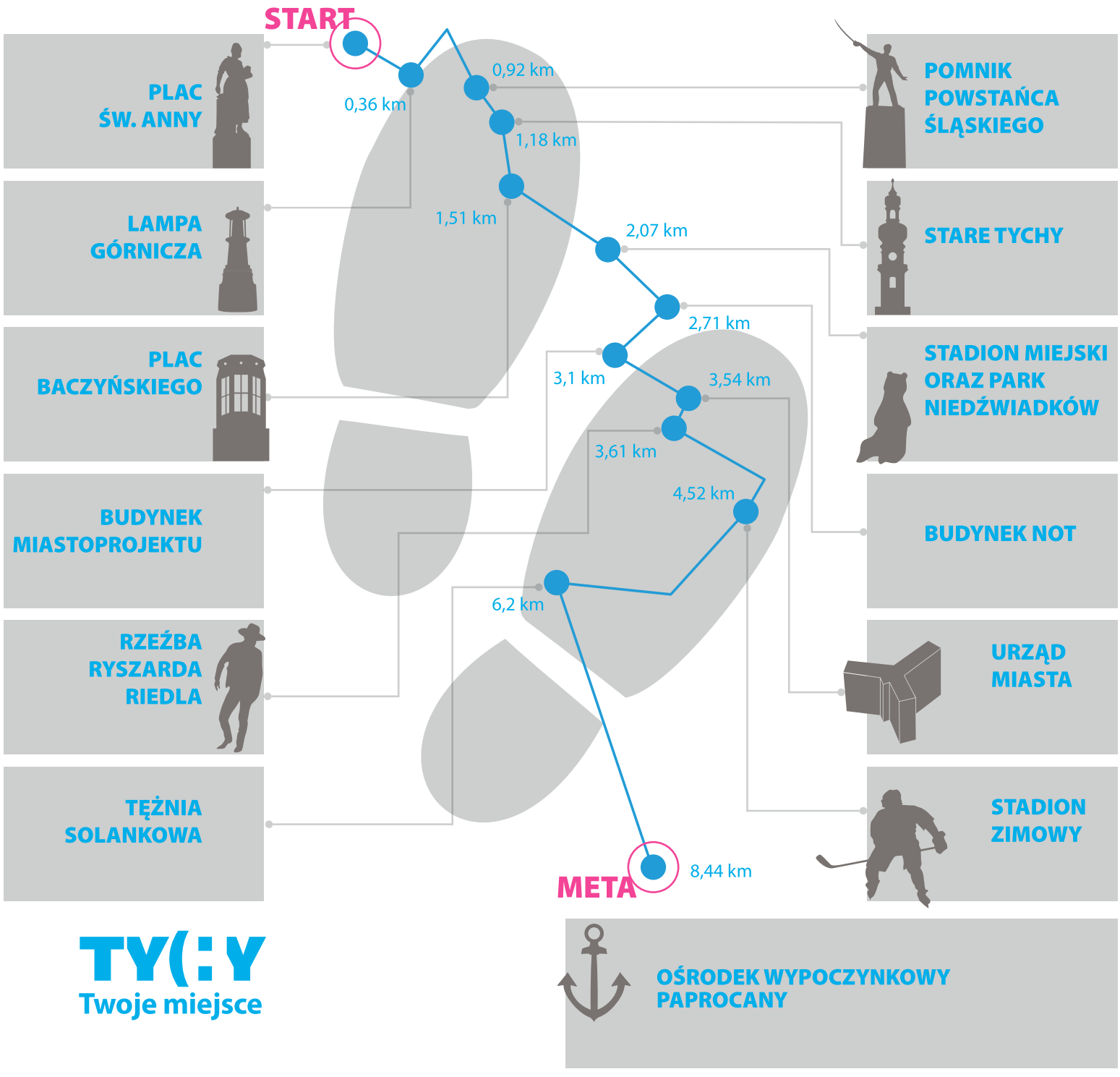

TY(:Y Twoje miejsce

NIE DA SIĘ ŻYĆ WIRTUALNIE

ROZMOWA Z BEATĄ WĄSOWSKĄ, MALARKĄ I ANIMATORKĄ PROJEKTÓW ARTYSTYCZNYCH.

zdjęcia: arc. prywatne

„Trzy kobiety – Przyjaciółki" (olej na płótnie) autorstwa Beaty Wąsowskiej.

„Twoje Tychy": Pomijając uczucie zagrożenia i niepewności, izolacja w czasie epidemii nie jest dla artysty malarza czymś szczególnym.

BEATA WĄSOWSKA: – Rzeczywiście, dla nas prawie nic się nie zmieniło. Malowanie wymaga samoizolacji, którą zawsze – bez względu na wszystko – trzeba umieć sobie narzucić. Paradoksalnie można powiedzieć, że ten czas przyniósł nam więcej spokoju. Konieczność rezygnacji ze spotkań zmusiła do pozostania w miejscu, gdzie zawsze można pracować. Dla mnie nie izolacja była więc ciężarem, ale ta atmosfera lęku, niepewności, zagrożenia. Pojawiła się refleksja – a co potem? Jak długo każde spotkanie z drugim człowiekiem będzie obciążone obawą przed wirusem?

Zmienił się pani sposób pracy?

– Poprzedni rok miałam dość trudny – przytłoczona nadmiarem rzeczy, postanowiłam się ich pozbyć. To sprawiło, że nie mogłam znaleźć w sobie motywacji do malowania. Bo przecież malując, mnożę byty. Nigdy wcześniej nie czułam się w taki sposób. Nie mogłam się z tym uporać. Moim życiowym mottem jest „Przygotuj się na najgorsze, oczekuj najlepszego". Ponieważ byłam przygotowana do malowania w każdych warunkach, ta wymuszona przez epidemię izolacja, to odłączenie się od świata pozwoliło mi na reset. Choć niepokój, jaki odczuwałam, nie ułatwiał mi pracy, bo moje obrazy wyrastają z dobrej energii. Jednak uświadomiłam sobie, że przecież takie sytuacje zagrożenia już były, że zdarzają się co jakiś czas. Kiedy pojawiła się psychoza związana z AIDS, otwierałam wystawę w Szwecji. Na początku też przecież nie wiedzieliśmy co to jest. Podobnie jak teraz unikałam dotykania przedmiotów w miejscach publicznych, itd… Mieliśmy stan wojenny. Myślę, że teraz trochę pomógł mi sport, który kiedyś uprawiałam. Zawodnik biegu na orientację musi sobie poradzić bez względu na okoliczności. Na takie sytuacje musimy po prostu mieć sposób. Trzeba umieć skoncentrować się na postawionym sobie zadaniu. Trochę w tym przeszkadza Facebook (uśmiech).

Nasze życie, w tym sztuka, w dużej mierze przeniosło się do wirtualnej rzeczywistości. Niektórych skutków tego procesu jeszcze sobie nie uświadamiany...

– To nasze doświadczenie z epidemią pokazało, że w przyszłości będziemy musieli przestawić się na komunikację wirtualną, na bezdotykowość, zminimalizować fizyczne artefakty. Ale w malarstwie nie chodzi jedynie o to, by stworzyć obraz, który ktoś sobie powiesi nad kanapą lub obejrzy w internecie. Dla mnie najważniejszy jest kontakt z odbiorcą, a obraz jest jedynie pośrednikiem. I tu pomaga wirtualna technologia. Opanowanie mediów elektronicznych, sprofesjonalizowanie prezentacji sztuki w internecie pozwala utrzymać kontakt z odbiorcą. Pokazała to np. Galeria Obok, proponując w tym okresie wirtualne wystawy Romana Maciuszkiewicza i Ryszarda Czernowa. Ja również otrzymałam takie zaproszenie, więc sięgam po film, sprawdzam nowe narzędzia tworzenia i publikacji sztuki. A poza tym… Moja trzyletnia wnuczka mieszka w Gdańsku. Aby rodzice mogli zdalnie pracować, przez kilka tygodni prowadziłam dla niej za pośrednictwem jednego z komunikatorów „domowe przedszkole". Byłam więc przez jakiś czas... e-babcią, musiałam wymyślać niesamowite rzeczy, by utrzymać uwagę wnuczki przez godzinę, dwie, czasem trzy. To było prawdziwe e-wyzwanie. Aby dzielić się doświadczeniami z innymi osobami w podobnej sytuacji, razem z córką założyłyśmy fanpage BAJ BEJ. To strona dla babć i dziadków (i dla wszystkich, którzy chcą dołączyć, żeby dzielić się doświadczeniami). Mimo, że dostrzegam pozytywy, ta sytuacja pokazała równocześnie, jak bardzo potrzebny jest nam świat fizyczny, jak brakuje nam świata „dotykowego". Potrzebujemy bezpośrednich kontaktów – tych na co dzień i tych ze sztuką, choć zanurzeni w świecie wirtualnym coraz rzadziej zdajemy sobie z tego sprawę.

BEATA WĄSOWSKA

Malarka, animatorka projektów artystycznych. Absolwentka ASP Kraków, Wydziału Grafiki w Katowicach, malarstwo studiowała w pracowni Jerzego Dudy-Gracza i Macieja Bieniasza, projektowanie graficzne książki w pracowni Adama Romaniuka. Ma na koncie ponad 60 wystaw indywidualnych, około 80 prezentacji w wystawach zbiorowych w kraju i zagranicą. Jest pomysłodawczynią i kuratorką projektu artystycznego „Akcja Sztuki". Jest darczyńcą wielu fundacji i aukcji malarstwa, m.in. „Aukcji Polskiej Sztuki w Nowym Jorku, „Godula Hope", „Bliźniemu swemu...". Jej prace znajdują się w zbiorach instytucji, muzeów oraz osób prywatnych w kraju i zagranicą.

Wyczynowo uprawiała biegi na orientację (Start Katowice, Start Podlesianka, Wawel Kraków, UNTS Warszawa). Wielokrotna mistrzyni i medalistka mistrzostw Polski. W latach 1975–1985 była zawodniczką kadry narodowej. Najlepsza z Polek na Mistrzostwach Świata w Biegu na Orientację w Tampere w Finlandii w 1979. Odznaczona odznaką Mistrza Sportu.

Czas epidemii przyniósł różne malarskie poszukiwania. Jeden z artystów stworzył galerię złożoną z dzieł wybitnych malarzy, dodając postacie... policjantów. Jest Mona Liza i inne znane portrety w maseczkach, Madonna w rękawiczkach, czy Ostatnia Wieczerza wyłącznie z Chrystusem, podczas gdy twarze apostołów umieszczono w okienkach komunikatora….„100 dni, 100 obrazów" – to cykl chińskiego artysty Shu Yonga, obrazujący życie w czasie szczytu epidemii. Jaka jest pani opinia o takich przedsięwzięciach?

– Artysta w każdej sytuacji szuka środków, za pomocą których może się odnieść do rzeczywistości, do tego, co przeżywa, co się dzieje. Nie wnikając w ocenę artystyczną, mnie się takie próby podobają. To takie odczarowywanie pandemii, czasem rodzaj żartu. Wspomniane prace są jak kolaże, artyści posługują się czymś, co ktoś inny zrobił wcześniej i by wywołać określony efekt – dodają coś swojego, tworzywem jest czyjeś dzieło. Wolę takie działania, niż dosłowność, niż „obrazowanie" koronawirusa, bo zostawiają odbiorcy więcej swobody, miejsce na refleksję i na dystans.

Jest jednak druga strona przymusowej izolacji artystów. Jeden z portali zamieścił taką opinię artysty: „Trwa wojna, a na wojnie potrzeba nabojów i konserw. Nikogo teraz nie interesują obrazy i muzyka operowa" i dalej: „Żyję z oszczędności, nawet pożyczam już pieniądze. Ale za to wyczyściłem pracownię z farby i zrobiłem porządek w mieszkaniu"...

– Nie odczuwam tego aż w taki sposób, bo pewnie to zależy od sytuacji artysty. Ja na przykład miałam w ostatnim czasie zamówienia mimo, że był problem z zaprezentowaniem prac. Ale myślałam również o sytuacji w jakiej znaleźli się ludzie kultury, artyści – kto najbardziej potrzebuje pomocy i jak ja mogę pomóc? Przyjęło się, że to artyści pomagają innym udostępniając swoje prace, spektakle, uczestniczą w koncertach na cele charytatywne. Teraz, bardziej niż inni, sami potrzebują wsparcia. Malarze najmniej, bo my jednak możemy dalej pracować. Artysta nie maluje na sprzedaż, sprzedaje to, co namaluje i rzadko odbywa się to od razu po namalowaniu pracy. Ja np. gromadzę namalowane obrazy i udostępniam je dopiero, kiedy zostały wielokrotnie pokazane na wystawach, a czasem nigdy, jeśli obrazy stanowią część większej całości. Zwykle do sprzedaży dochodzi na samym końcu, więc malarze muszą być przygotowani na całe miesiące, a czasem nawet lata bez przychodów. Ale co mają na przykład zrobić ludzie teatru, muzycy? Ich praca (bo to nie tylko twórcy) potrzebuje publiczności, a nam nie wolno się spotykać, musimy się trzymać od siebie z daleka. Przedsiębiorcy dostaną wsparcie albo zmienią branżę, a co ma zrobić np. aktor teatralny? Właściciel teatru? Mam pewien pomysł jak pomóc. Prowadzę rozmowy. Może coś się wykluje.

Biorąc pod uwagę to, co się stało z rynkiem sztuki, w trudnej sytuacji znaleźli się także młodzi artyści–malarze.

– Wejście w ten zawód, zaistnienie w świecie sztuki nigdy nie było łatwe, choć rzeczywiście teraz pewne problemy mogą się spotęgować. Z jednej strony młodzi artyści mają obecnie o wiele więcej narzędzi, niż my na starcie, ale z drugiej strony mamy do czynienia z totalną – że tak się wyrażę – nadprodukcją artystów. Powstało mnóstwo szkół, co roku opuszczają je setki absolwentów, którzy potem zostają bez wsparcia. Wielu musi szukać innych dróg zawodowych – nie potrafią się przebić, a przecież muszą z czegoś żyć. Nie ma żadnych systemowych rozwiązań, które po ukończonych studiach, pozwoliłyby na artystyczny rozwój. W sytuacji, kiedy granice sztuki ulegają zatarciu, kiedy dominują estetyczne gadżety, przetrwają ci najsilniejsi i ci z zapleczem ekonomicznym, a nie najlepsi. To strata dla polskiej sztuki i sztuki w ogóle.

ROZMAWIAŁ: LESZEK SOBIERAJ

POBUDKA Z RĘKĄ W... POPCORNIE

TYSKIE MULTIKINO NIE ZOSTAŁO OTWARTE 6 CZERWCA.

ARC/Kamil Peszat

Tyskie Multikino pozostaje wciąż zamknięte.

KINOMANIACY Z TYCHÓW OD TYGODNI CZEKAJĄ NA JAKIEKOLWIEK INFORMACJE DOTYCZĄCE LUZOWANIA OGRANICZEŃ NAŁOŻONYCH NA BRANŻĘ KINOWĄ W TRAKCIE EPIDEMII. OGŁOSZONY PRZEZ PIOTRA GLIŃSKIEGO PLAN POWROTU DO KIN WYWOŁAŁ JEDNAK WIĘCEJ ZASKOCZENIA NIŻ RADOŚCI. STĄD MULTIKINO W TYCHACH NIE OTWORZYŁO SIĘ 6 CZERWCA!

Placówki kulturalne takie jak kina, teatry, filharmonie i domy kultury już od minionej soboty mogą wznowić swoją działalność. Nie oznacza to jednak powrotu do rzeczywistości sprzed koronawirusa. Na sali będzie można zajmować 50% istniejących miejsc, obowiązuje również nakaz zakrywania dróg oddechowych. Ogłoszenie takich decyzji nie przyczyniło się do przygotowania tyskiego kina do otwarcia 6 czerwca.

– Mając na względzie bezpieczeństwo i komfort naszych pracowników oraz widzów, kina sieci Multikino będą otwierane stopniowo w późniejszym terminie. O planowanej dacie otwarcia poszczególnych kin sieci Multikino, poinformujemy w kolejnych komunikatach. Do ponownego otwarcia naszych multipleksów podchodzimy ze spokojem i chcemy być dobrze przygotowani. Czekamy na dalsze wytyczne Głównego Inspektoratu Sanitarnego dotyczące funkcjonowania kin po otwarciu. Będziemy się do nich bezwzględnie stosowali, ponieważ bezpieczeństwo naszych widzów i pracowników jest dla nas absolutnym priorytetem. W sieci Multikino zadbamy o zaplecze sanitarne, które umożliwi wszystkim przyjemny i bezproblemowy udział w seansach filmowych. We foyer naszych kin oraz w toaletach ulokujemy stacje do dezynfekcji rąk. Ponadto nasze kina wyposażamy w specjalne oznakowania graficzne ułatwiające zachowanie dystansu między klientami w kolejkach do kas – czytamy w oświadczeniu Pawła Śwista, prezesa zarządu Multikino SA

W podobnym tonie wypowiedzieli się włodarze sieci kinowej Helios. – 6 czerwca to zaskakująco wczesny termin otwarcia kin w Polsce. Sieć Helios nie uruchomi w tym dniu swoich multipleksów – czas na przygotowanie się do ponownego otwarcia jest bardzo krótki, a nie są znane wymogi związane z zasadami funkcjonowania kin. Nie wiadomo, jaki reżim sanitarny ma obowiązywać w obiektach kinowych i w czasie seansów. Nadal prowadzimy też rozmowy z dystrybutorami i producentami w sprawie ustalenia kalendarza i dostępności repertuaru – poinformowało nas biuro prasowe.

Multipleksy kinowe stoją niejako w rozkroku. Dostały kilka wytycznych, niestety bez konkretnych szczegółów. Zezwolono im na ponowne otwarcie, ale kolejne niewiadome dotyczące reszty branży rozrywkowej rzutują na decyzje zarządów kin. Te przecież są częścią większego organizmu i pozostawione same sobie nie mają racji bytu.

KAMIL PESZAT

ICH PIERWSZE PIOSENKI

KOLEJNY KONCERT W RAMACH SPOTKAŃ KAROLIŃSKICH.

W NAJBLIŻSZĄ NIEDZIELĘ, 14 CZERWCA PO RAZ KOLEJNY BĘDZIE MOŻNA WZIĄĆ UDZIAŁ W SPOTKANIACH KAROLIŃSKICH – WSPÓLNEJ INICJATYWIE PARAFII BŁ. KAROLINY I MIEJSKIEGO CENTRUM KULTURY.

Tym razem Ci wszyscy, którzy zasiądą przed ekranami komputerów, zobaczą koncert pt. „Nasze pierwsze piosenki" w wykonaniu Formacji Na Schodach, czyli duetu Piotr Rybak (śpiew, gitara, harmonijka) i Paweł Łamik (kontrabas, gitara basowa, ukulele).

Piotr Rybak jest aktorem katowickiego Teatru Korez, zaś towarzyszący mu Paweł Łamik to muzyk Filharmonii Śląskiej. Razem tworzą autorskie piosenki, lekko z przymrużeniem oka, na pograniczu piosenki turystycznej, aktorskiej i kabaretu. Formacja Na Schodach potrafi jednocześnie i wzruszać i bawić, a swoje piosenki przeplata własnymi wierszami lub krótkimi opowieściami z życia zespołu.

Transmisję koncertu można będzie obejrzeć 14 czerwca o godz. 18.15 na kanale You Tube TV Karolina. **RN**

mat. pas. MCK

Formacja Na Schodach, czyli Piotr Rybak (z lewej) i Paweł Łamik.

Festiwal Słowa Online

DARCIE PIERZA

Słuchowiskiem „Darcie pierza" Agnieszki Osieckiej Teatr Mały otwiera cykl słuchowisk, przygotowany w ramach proLOGOS Festiwal Słowa Online.

Audycje będą emitowane począwszy od 12 czerwca aż do 4 września, w cyklach dwutygodniowych. Oprócz tekstu Agnieszki Osieckiej będzie można posłuchać tekstów Jonasza Kofty czy Jeremiego Przybory, patronów literackich festiwalu proLOGOS.

„Darcie pierza" to ostatni tekst dramatyczny Agnieszki Osieckiej, będący sztuką pożegnalną z wyraźnym rysem autobiograficznym – starsza kobieta porządkuje swe pamiątki i wspomnienia w towarzystwie młodego asystenta, nie do końca świadomego, że pomaga jej się szykować do odejścia. Mimo patetyczności tematu, w sztuce nie brakuje dowcipu i lekkiego absurdu.

W słuchowisku występują: Judyta Paradzińska, Mateusz Górski i Maciej Górski. Nagrania będzie można posłuchać na teatralnym kanale YouTube oraz na FB.

MN

Z MOJEJ PÓŁKI

CZYTAŁEŚ PILCHA?

Dwa telefony od przyjaciółek, oba od tego samego się zaczynające: od Pilcha. Jeszcze na kilka dni przed Jego śmiercią mój przyjaciel zaśmiewał się, czytając mi fragmenty felietonu opowiadającego o spotkaniu premiera Jan Olszewskiego z wyborcami.

Ostatni (chyba) felieton, zamieszczony kilkanaście dni temu w „Polityce". Napisany wspólnie z żoną, Kingą Strzelecką. Oj, Pilch chyba wraca do „Polityki", pomyślałem. Może nie co numer, ale to i tak cudownie. A tu tymczasem…

Tak jak większość z nas, zaczynałem czytać „Tygodnik Powszechny" od ostatniej strony. Tam był Jego felieton. Tam tak naprawdę debiutował. Przed nim czytałem na tej samej stronie Kisiela, a starsi pamiętają Kijowskiego, Słonimskiego.

Luteranin pisujący w „Tygodniku Powszechnym" – to było możliwe tylko w Polsce, i tylko w Krakowie. Potem „Polityka", „Dziennik", „Przekrój". Wszędzie tam Pilch odciskał swoje piętno. Każda poważna, opiniotwórcza gazeta chciała Go mieć w swojej redakcji.

Wielu chciało Go naśladować. Przejąć Jego styl. Bez szans. Był

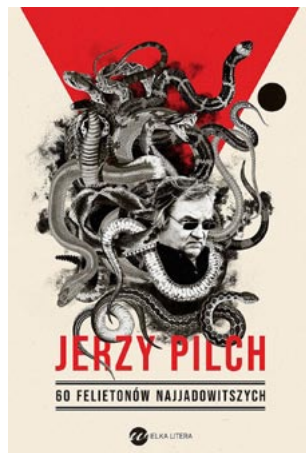

jedyny. Już pierwsze zdanie, było czysto pilchowskie. Nie musieliśmy patrzeć na podpis. On sam był „wyznawcą" pierwszego zdania. W księgarniach otwierał książkę i czytał. Jeśli początek Go zachwycił, kupował. Niektórzy z nas pamiętają takie pierwsze zdania z Jego felietonów, opowiadań, powieści, czy „Dzienników". Ot takie np.: „Stary Kubica gdyby żył miałby teraz 106 lat. Czyli by już nie żył".

Trzy tomy „Dzienników", jakże momentami osobiste. Walka z chorobą, próbą ułożenia na nowo życia. A jednocześnie ciekawość świata. Czytał, obserwował, komentował. Czasami w komentarzach, uwagach był bezlitosny. Jeśli był przekonany, że ma rację, nie krygował się. Oj, podpaść Pilchowi, nie zazdroszczę tym, których to spotkało. A przecież nie pisał tak dlatego, że chciał pokazać swoją wyższość. Pisał tak, bo uważał, że tak się powinno.

Jego powiedzenia przeszły do języka codziennego. Jak „w sensie ścisłym", lub „powiedzieć to, znaczy nic nie powiedzieć".

Każdy z nas ma swoją ulubioną książkę Pilcha. Ale wszyscy felietony stawiamy na pierwszym miejscu. Przez te kilkadziesiąt lat ukazało się kilka zbiorów felietonów. Na krótko przed śmiercią Jerzego Pilcha, Wydawnictwo Wielka Litera opublikowało „60 Felietonów Najjadowitszych". Dotyczą one wszystkich sfer życia. Od literatury, sport, muzykę po uwagi o właśnie felietonach. Zaśmiewałem się co chwilę. I zagryzałem zęby. Też chciałbym tak pisać.

Jak sam autor pisze „podczas przygotowywania tekstów nieobce mu były tak podstawowe chwyty jak; tendencyjny dobór materiału, preparowanie fragmentów, wyrywanie cytatów z macierzystego kontekstu, ogólnie zła wola oraz szereg innych, pomniejszych ekscesów krytycznoliterackich". Jak nie sięgnąć po ten wybór po takiej reklamie?

To, co odróżnia ten wybór, to Aneks, czyli pięć pamfletów z „NaGłos". To w Krakowie w latach 80. wymyślono NaGłos – spotkanie z udziałem publiczności, najczęściej w kościelnej salce, kilku pisarzy, dziennikarzy, czytanie własnych tekstów, rozmowa o literaturze. W tym Aneksie zamieszczono teksty Pilcha o książkach Józefa Ozgi-Michalskiego, Władysława Machejka, Janusza Przymanowskiego, Jana Dobraczyńskiego, Aleksandra Minkowskiego. Kto dziś ich pamięta, kto czyta?

Ale Pilch, zgadzając się na zamieszczenie tych, przepisanych z taśmy magnetofonowej tekstów, pokazuje nam tamten czas, ludzi, którzy mienili się pisarzami. No cóż, aby być zgodnym z samym sobą, muszę dodać, że „Listy Nikodema" Jana Dobraczyńskiego, do dzisiaj uważam za jedną z ciekawszych, wartościowych lektur. Ale Pilch recenzuje „Świat popiołów" i stawia pytanie: autor, czyli Jan Dobraczyński chciał nam coś powiedzieć. Ale co?

Piłka nożna, druga wielka miłość Pilcha. Zarzeka się, że przestaje kibicować tej drużynie. Nie można dalej patałachów popierać. Rzecz jasna, nie wytrzymuje długo w tym postanowieniu. Mistrzostwa Europy, Świata w piłce nożnej. Wtedy świat obok nie istniał.

Trudno z tego bogatego zbioru wybrać jeden, czy nawet kilka felietonów. Każdy z nich to po prostu perełka. A teraz sięgnę po raz kolejny po „Dzienniki", „Wiele Demonów", „Bezpowrotnie utraconą leworęczność".

JAN MAZURKIEWICZ

JERZY PILCH „60 FELIETONÓW NAJJADOWITSZYCH". WYDAWNICTWO WIELKA LITERA.

OGŁOSZENIA DROBNE

TEL. 32 325 72 15, 601 624 255 WWW.DROBNE.TYCHY.PL

KARIERA/EDUKACJA:

TYSKIE CENTRUM KOREPETYCJI
ZAJĘCIA ONLINE
Messenger, WhatsApp oraz Skype:
matematyka, język polski, angielski, niemiecki, chiński, hiszpański, biologia, chemia.
Materiał bieżący, zadania domowe, przygotowania do testów ósmoklasisty oraz maturalnych.
tel. 791 672 500

AUTO:

AUTOSKUP KUPIĘ KAŻDE AUTO ! NAJLEPIEJ ZAPŁACĘ! 603578739

AUTO-SKUP KUPIĘ KAŻDE AUTO OSOBOWE, DOSTAWCZE, TERENOWE, GOTÓWKA, NAJLEPIEJ ZAPŁACĘ TEL. 888 666 791

CITY TAXI TYCHY
1919-7
32 227 60 60
502 45 60 60

SKUP SAMOCHODÓW
• MOTOCYKLI • QUADÓW
GOTÓWKA OD RĘKI!!!
730 690 923

AUTO-STAN
WARSZTAT SAMOCHODOWY
• KLIMATYZACJA
• ELEKTRONIKA
• REGENERACJA FILTRÓW DPF
• SERWIS • SKLEP
• CZĘŚCI • AKUMULATORY
TYCHY-CIELMICE
UL. ŁĘGOWA 11
TEL. 32 219 69 71
LUB 601 998 283
WWW.AUTO-STAN.PL

USŁUGI:

Elektryk. Tel. 504 877 825

MEBLE NA WYMIAR. KUCHNIE, SZAFY. NIETYPOWE ZABUDOWY. REMONTY. PRZERÓBKI, DORÓBKI WYMIANA ZAWIASÓW NA SAMODOMYKAJĄCE, WYMIANA NOŻEK MEBLOWYCH NA METALOWE Z REGULACJĄ, POMIAR I WYCENA GRATIS. 691577335 TANIO I SOLIDNIE

Naprawa pralek automatycznych. tel. 504 877 825

Sprzątanie PIWNIC domów, garaży, ogródków, magazynów z wywozem i utylizacją tel. 691 577 335

Remonty: kafelkowanie, gładzie, malowanie, sufity podwieszane, panele itp.690 463 652.

ABC - ŁAZIENEK. KAFELKOWANIE. INSTALACJE WOD.-KAN. ROBOTY MURARSKO-TYNKARSKIE. TRANSPORT. Firma Tumasz - 509 980 534 Najlepsze wykonanie!

Gładź, regipsy, kafelki, panele, malowanie. Tel. 574 735 304

Remonty, panele, płytki, gładzie, malowanie, solidnie Tel. 662 503 474

Remonty budowlane - SOLIDNIE tel. 604-380-848

Wykonujemy solidnie wszelkie instalacje elektryczne w nowych budynkach mieszkalnych. Kontakt: 604 346 070

Czyszczenie dywanów, tapicerek. SOLIDNIE. Tel. 606 274 056

ELEKTRYK Usługi 609 606 737

PŁYTKOWANIE HYRDAULIKA MAKOWANIE GŁADZIE REMONTY 668 651 688

BLACHARSTWO- DEKARSTWO, BUDOWA ORAZ ROZBUDOWA DOMÓW. TEL. 503-150-674.

Gładzie na mokro bezpyłowe, malowanie, kafelkowanie, panele. Tanio. Solidnie. Tel. 507 284 083

Firma Budowlana wykonuje malowanie domów, dachów, krycie papą, blachą, inne tel. 792 579 223

GAZOWNIK
tel. 603 183 914
HYDRAULIK
tel. 603 183 914

REMONTY BUDOWLANE OD A-Z
▪ Instalacje hydrauliczne, elektryczne, wykończenia domów i mieszkań.
▪ Kafelkowanie, gładzie, malowanie, zabudowy, sufity podwieszane itp,
▪ Podłogi żywiczne (3 D).
Solidna firma
tel. 504-853-638

• DRENAŻ - ODWODNIENIE
• ELEKTRYKA
• HYDRAULIKA
• KOSTKA BRUKOWA
Wykonam małe i duże zlecenia.
Rzetelność i dokładność robót!
tel. 510 632 877

KLUCZYK
AWARYJNE OTWIERANIE MIESZKAŃ, SAMOCHODÓW
WYMIANA, NAPRAWA ZAMKÓW, DORABIANIE WKŁADEK POD KLUCZ
ŚLUSARSTWO: KRATY, DRZWI METALOWE
tel. 782 444 055
Tychy i okolice – 24 h
kluczyk.tychy@vp.pl

CREATIVE HOME
Al. Jana Pawła II 28/34
Tychy
tel. 509 917 595, 792 668 407
• Projektowanie wnętrz
• Metamorfozy mieszkań/domów/biur
• Home Staging – przygotowanie nierchomości do sprzedaży
• Profesjonalna fotografia nieruchomości
• Porady architekta wnętrz dla osób remontujących, budujących.

DACHY
KRYCIE PAPĄ
• Wytrzymałość papy 25 lat
• Blacharka – obróbka
• Rynny • Kominy • Hp
• 30 lat doświadczenia
505 015 176 lub 32 203 70 71

ŚWIADCZĘ USŁUGI
W ZAKRESIE REMONTÓW,
PEŁNY ZAKRES
504735449

DORABIANIE KLUCZY
• SAMOCHODOWYCH
› KODOWANIE › PILOTY
• DOMOWYCH
› SZEROKI ASORTYMENT
• SPECJALNYCH
• NAPRAWA ZAMKÓW, STACYJEK
DH BARON Tychy, al. J. Pawła II 24
tel: 501 426 240
WWW.SERWIS-KLUCZY.PL

PLANUJESZ REMONT?
Wykonam:
• malowanie • tapetowanie
• gładzie gipsowe
• sufity podwieszane
• instalacje elektryczne
RZETELNE WYKONANIE!
SPRAWNIE I SZYBKO!
Zadzwoń:
691 20 12 50

KARCHER
CZYSZCZENIE TAPICERKI MEBLOWEJ, DYWANÓW
503-401-885

DACHY
krycie papą termozgrzewalną, montaż blachodachówki - modułowo, wymiana rynien, przebudowa kominów, malowanie docieplenie, obróbki blacharskie.
WYMIANA
rynny, tytan cynk, plastikowe, gamrat, Marley, gont bitumiczny, dachówka.
Mamy zwyżkę. 20 lat tradycji.
tel. 501 404 611

FINANSE:

POŻYCZKI
MINIMUM FORMALNOŚCI
SZYBKA DECYZJA W DOMU KLIENTA
tel. 32 280-40-70

PRACA:

Asystent lekarza weterynarii/pomoc techniczna Przychodnia Weterynaryjna w Tychach poszukuje osoby do pracy. Wymagane podejście do zwierząt, zaangażowanie w wykonywane czynności, wykształcenie medyczne nie jest konieczne 501637680

Przyjmę krawcową TYCHY 602 802 095

NIERUCHOMOŚCI:

KUPIĘ

KUPIĘ MIESZKANIE ZA GOTÓWKĘ! Prywatnie, bez pośredników. Może być do remontu, pospadkowe, zadłużone itp. Tel: 514 37 39 58

KUPIĘ MIESZKANIE ZA GOTÓWKĘ. MOŻE BYĆ DO REMONTU. RÓWNIEŻ Z PROBLEMEM: -ZADŁUŻONE, - KOMORNIK, -HIPOTEKA, -WYKUP LOKATORSKI, -SPRAWY SPADKOWE, - POMOC PRAWNA, WSPÓŁWŁASNOŚĆ. TEL. 737 938 416

Kupię garaż na os. H blisko ronda - za gotówkę. BN VOTUM: 501 503 735.

Potrzebujesz gotówki? Kupię Twoją nieruchomość. Może być zadłużona, z problemami prawnymi. Decyzja w godzinę. Szybka transakcja. Natychmiastowa płatność. Zadzwoń: 607-383-000

SPRZEDAM

Działka zalesiona, widokowo-rekreacyjna - południowa 2800 m2, 4km od Szczekocin, prąd w granicy przy drodze asfaltowej, linia tel. przy działce. tel. 728 008 335

Sprzedam działkę budowlaną okolice Ściernie 799 041 091

Las Mieszany 1,43 h ok. Pradeł tel. 728 008 335

Mieszkanie Tychy, os. F. M-3, dwa pokoje z balkonem - 35,45 m2, IV piętro, niska zabudowa. Cena – 175 000 zł. Tylko w BN VOTUM: 501 503 735.

OKAZJA!!! Tychy. Mieszkanie 50 m2 w centrum. Cena 185 000 zł. Tylko w BN VOTUM: 501 503 735.

Tychy os. Łucja – piękne mieszkanie, po remoncie, duży taras z widokiem na Park Jaworek. M-4, 56 m2, komórka lokatorska, duża piwnica, I piętro. Cena 375 000 zł. Tylko w BN VOTUM: 501 503 735.

Łąka 6600m2 Irządze przy drodze asfaltowej możliwość przekształcenia w działkę budowlaną. tel. 728 008 335

WYNAJMĘ

Pokoje w domu jednorodzinnym do wynajęcia TYCHY - Centrum 513 067 209

Lokale na wynajem w okolicy Giełdy Kwiatowej Tychy ul. Sadowa 23 601849727

Wynajmę w Bieruniu Starym kawalerkę umeblowaną 19m2 I p. balkon. Najemca o stałych dochodach bez nałogów 663 987 492

Wynajmę pokój jednoosobowy 665 272 715

Udostępnię - Podnajmę miejsce magazynowo warsztatowe Tychy 4,5/8/8, Kobiór 8/8/5 tel. 691 577 335

Przyjmę pana na kwaterę tel. 793 460 704

Tychy os. Balbina - lokal użytkowy 33 m2, parter, duża witryna. Czynsz najmu 1450 zł. Netto + media + kaucja. BN VOTUM: 501 503 735.

Tychy ul. Budowlanych - lokal użytkowy 9 m2, parter, witryna. Czynsz najmu 700 zł. + media + kaucja. BN VOTUM: 501 503 735.

BIURA NIERUCHOMOŚCI

interhome NIERUCHOMOŚCI
SKUP MIESZKAŃ ZA GOTÓWKĘ
DECYZJA W 24 H
tel. 696 493 977
Tychy, ul. Darwina 21B
(wejście od Dąbrowskiego 39 obok TSM OSKARD)

Pilnie poszukujemy mieszkań mogą być zadłużone oraz do remontu tel. 504-476-805 www.ihn.com.pl

Poszukujemy działek w Tychach i okolicy tel. 504-476-805 www.ihn.com.pl

Poszukujemy do wynajmu oraz sprzedaży, obiektów komercyjnych, hali itp. 696-493-977 www.ihn.com.pl

Poszukujemy mieszkań do wynajęcia oferujemy bardzo dobre warunki najmu tel.696-493-977

Tychy os H 3 pokoje 62m2 po generalnym remoncie, częściowo umeblowane i wyposażone balkon tel. 504-476-805 www.ihn.com.pl

Tychy-Balbina M-3 45 m2 I piętro, niski czynsz, umeblowane i wyposażone tel.696-493-977 www.ihn.com.pl

Tychy os. M 36 m2 I piętro, niski blok, balkon, cena 188.000 zł tel.696-493-977 www.ihn.com.pl

Tychy-Żwaków, M-3, 35m2, cena 214 000zł, blisko lasu, rynek pierwotny, tel.733-476-805 www.ihn.com.pl

Tychy Żorska M-4 51 m2 cena 359.000 zł, winda, duży balkon, widok na las gotowe do zamieszkania,

Tychy Zwierzyniec dom, z pięknym ogrodem bardzo dobra lokalizacja cena 798.000 zł tel. 696-493-977 www.ihn.com.pl

Tychy Wartogłowiec-Zwierzyniec dom dwurodzinny o pow. 200 m2 działka o pow. 961 m2 cena 490.000 zł tel. 504-476-805 www.ihn.com.pl

Tychy Mąkołowiec Dom bliźniak z garażem o pow. 130 m2 cena 479.000 zł 733-476-805 www.ihn.com.pl

Osiedle domów w zabudowie bliźniaczej Podlesie 128 i 153 m2 cena od 515.000 zł 504476-805, www.inh.com.pl

Mysłowice, domy szeregowe, pow. 129m2, 325.000zł, super alternatywa dla mieszkania, tel.886309-197, www.ihn.com.pl

Międzyrzecze tyko 10 min od Tychów dom w stanie deweloperskim o pow. 190 m2 tel. 696-493-977

Działki budowlane Tychy Wartogłowiec o pow. 856 m2 i 744 tel. 696-493-977 www.ihn.com.pl

Bieruń Działka budowlana z projektem, doprowadzone media pow 742 m2 tel. 886-309-197 www.ihn.com.pl

Tanie działki budowlane Tychy Wygorzele, różne metraże od 700 m2, od 125.000 zł wszystkie media, różne metraże, tel. 504476-805 www.ihn.com.pl

Do wynajęcia Tychy os C 2 pokoje 53 m2 III piętro nowa kuchnia, duża piwnica 886-309-197 www.ihn.com.pl

Do wynajęcia Tychy 4 Pory 2 pokoje III piętro, winda, duży balkon, umeblowane, roku 1700 zł tel.696-493-977 www.ihn.com.pl

Do wynajęcia Tychy-Balbina 2 pok 45 m2 I piętro cena 1700 zł tel.696-493-977 www.ihn.com.pl

Do wynajęcia Tychy os M 4 pokoje 49 m2 balkon cena 1750 zł tel.733-476-805 www.ihn.com.pl

Do wynajęcia Tychy Paprocany 3 pok 64 m2 z garażem cena 2500 zł tel. 696-493-977 www.ihn.com.pl

Do wynajęcia Tychy Czułów dom dla 7 pracowników cena 5500 zł tel. 504-476-805 www.ihn.com.pl

autoreklama

ZNAJDZIECIE NAS W NASTĘPUJĄCYCH MIEJSCACH:

NA STOJAKACH:

- Budynek spółki Śródmieście, al. Piłsudskiego 12
- Wojewódzki Szpital Specjalistyczny nr 1 im. prof. J. Gasińskiego, ul. Edukacji 102
- Mediateka, al. Marszałka Piłsudskiego 16
- Urząd Miasta Tychy, al. Niepodległości 49
- Miejski Zarząd Budynków Mieszkalnych, ul. Filaretów 31
- TSM OSKARD, ul. Dąbrowskiego 39
- Kryta pływalnia, ul. Edukacji 9
- Uniwersytet Trzeciego Wieku w Tychach, al. Niepodległości 22
- Wojskowa Komenda Uzupełnień, ul. Cyganerii 51
- Szpital Miejski, ul. Cicha 27
- Dom towarowy Baron, al. Jana Pawła II 10
- Tyski TBS, ul. Budowlanych 59 (Wydział Komunikacji UM Tychy oraz Powiatowy Urząd Pracy)
- Teatr Mały, ul. kard. Hlonda 1
- Muzeum Miejskie, pl. Wolności 1
- WBU Balbina, ul. Barona 30
- Przedsiębiorstwo Energetyki Cieplnej Sp. z o.o., ul. Kubicy 6
- BEST Centrum Języków Obcych, ul. Kopernika 1b
- Apteka „Blisko Ciebie", ul. Borowa 134
- Dworzec PKP
- Szkoła Medan, Plac Świętej Anny 4
- Muzeum Miejskie i Muzeum Piwowarstwa – ul. Katowicka 9
- Śląska Giełda Kwiatowa, ul. Sadowa 3
- Rejonowe Przedsiębiorstwo Wodociągów i Kanalizacji, ul. Sadowa 4
- Fiat Auto Poland, ul. Turyńska 100
- Elektrociepłownia Tychy, ul. Przemysłowa 47
- Master – Odpady i Energia Sp. z o.o., ul. Lokalna 11
- Podstrefa Tyska KSSE, ul. Fabryczna 2
- Szkoła Podstawowa nr 23, Cielmice, ul. Jedności 51
- Centrum Handlowe Gemini Park, ul. Towarowa 2C
- Tech Car, al. Piłsudskiego 23
- Bar Paprocański, al Niepodległości 33
- Tyski TBS, ul Grota Roweckiego 42 i 44

ORAZ:

- Komenda Miejska Policji, al. Bielska 46
- Pasaż Kultury Andromeda, ul. Baczyńskiego 2
- Miejskie Centrum Kultury, ul. Bohaterów Warszawy 26
- CM Hipokrates, ul. gen. de Gaulle'a 49
- Hotel Tychy, al. Jana Pawła II 10
- PKM, ul. Towarowa 1
- „Atrium", Rynek 2
- Zbigniew Kierat Salon Skody Auto Centrum Tychy, ul. Begonii 12
- ZS nr 1, ul. Wejchertów 20
- SM „Stella", ul. Hierowskiego 29
- OKS Paprocany, ul. Sikorskiego 110
- Centrum Medyczne Paprocany, ul. Sikorskiego 101
- TSM „Zuzanna", ul. Zgrzebnioka 35
- Restauracja „Pod Kasztanami", Wilkowyje, ul. Mikołowska
- ZSP nr 1, Wilkowyje ul. Leśna 66
- NZOZ Lens–Med, Czułów, ul. Narcyzów 24
- Sklep mięsny, Czułów, skrzyżowanie ul. Narcyzów, Piaskowa
- Tech Car, Czułów ul. Katowicka 47
- Sklep spożywczy, Urbanowice, ul. Urbanowicka 33
- SUH „Jedność", Urbanowice, ul. Główna
- Sklep spożywczy, Jaroszowice ul. Miodowa
- Piekarnia, Wygorzele ul. Długa 77
- Ab-Projekt Tychy, ul. Fabryczna 43
- Hospicjum im. św. Kaliksta
- Sklep rybny ul. Mikołowska
- Villa Urody ul. Sienkiewicza 52
- Sklep Spożywczy ul. Harcerska 9
- AGA ul. Dąbrowskiego 21
- Sklep Lewiatan ul. Wyszyńskiego
- Strefa Smaku róg Wyszyńskiego al. Niepodległości
- Apteka Centrum al. Niepodległości 43
- Hotel Arena

BIERUŃ:

- Starostwo Powiatowe w Bieruniu

KOBIÓR:

- Urząd Gminy Kobiór, ul. Kobiórska 5

Następny numer TT ukaże się jak zwykle we WTOREK, szukajcie nas u kolporterów, na stojakach, w trajtkach i autobusach

OGŁOSZENIA DROBNE

TEL. 32 325 72 15, 601 624 255 WWW.DROBNE.TYCHY.PL

Bieruń do wynajęcia lokal przy głównej ulicy, parter,duże witryny o.pow. 80 m2 cena 2000 zł/ mce tel. 886-309-197 www.ihn.com.pl

Do wynajęcia hale oraz różne lokale użytkowe tel 886-309-196 www.ihn.com.pl

Do wynajęcia lokal z dużymi witrynami o pow 135 m2 cena 3300 zł + media tel. 696-493-977

Do wynajęcia hala magazynowa Kobiór, różne powierzchnie, zadzwoń i zapytaj o szczegóły 733-476-805 www.ihn.com.pl

Mieszkania z rynku pierwotnego różne powierzchnie bez prowizji i podatku PCC tel. 733476-805 www.ihn.com.pl

www.aston.com.pl
Aston
BIURO NIERUCHOMOŚCI
UDZIELAMY
BEZPŁATNEJ PORADY
W ZAKRESIE
SPRZEDAŻY I KUPNA
NIERUCHOMOŚCI
ZADZWOŃ 602-627-610
SKUPUJEMY NIERUCHOMOŚCI ZA GOTÓWKĘ
SZYBKA DECYZJA - SZYBKA GOTÓWKA

Potrzebujesz gotówki? Kupię Twoją nieruchomość. Może być zadłużona, z problemami prawnymi. Decyzja w godzinę. Szybka transakcja. Natychmiastowa płatność. Zadzwoń: 607-383-000

Szukamy mieszkania do kupna-gotówka, lokalizacja i stan bez znaczenia 519-595-671 www.ASTON.com.pl

Poszukujemy dwupokojowych mieszkań dla klienta gotówkowego 728-713-101 www.ASTON.com.pl

Chcesz sprzedać nieruchomość – kupię ją za gotówkę – zadzwoń – Marzena 519-595-674

Szukamy działek – Tychy i okolice płatność gotówką 731-713-100 www.ASTON.com.pl

Poszukujemy mieszkań i domów do wynajęcia 728-713-101 www.ASTON.com.pl

Poszukujemy lokali, magazynów i biur w Tychach www.ASTON.com.pl 731-713-100

Tychy, gotowiec inwestycyjny, ROI 9,50 % cena 289.700 zł, zadzwoń po szczegóły 519-595-674 www.aston.com.pl

Tychy, ul. Bukowa, parter, stan do remontu, 49,70 m2, 220.000 zł www.ASTON.com.pl 731-713-100

Tychy, ul. Cicha, stan do remontu, 3p., 50 m2, 225.000 zł www.ASTON.com.pl 731-713-100

Tychy, ul. Obywatelska, 3 pokoje, 60 m2, niski blok, winda, nowe budownictwo 390.000 zł 519 595 671, www.ASTON.com.pl

Tychy, os. L, 3 pokoje, 65,5 m2, I piętro, niski blok, 309.000 zł, 519 595 674, www.ASTON.com.pl

Tychy, os. B, 3 pokoje, 68 m2, I piętro, niski blok, 329.000 zł, 519 595 674, www.ASTON.com.pl

Tychy, os. G, do wynajęcia, pow. 38 m2, 2 pokoje, 2p/4p, 1.400 zł/mc www.ASTON.com.pl 519-595-674

Dom dla pracowników, 3500 zł/mc, różne lokalizacje, 731-713-100 www.ASTON.com.pl

Tychy, Wilkowyje, apartament 160 m2 parter z ogrodem, bez czynszu 500.000 zł www.ASTON.com.pl 519-595-671

Działka 803m2 Wyry ul. Leszczynowa z projektem domu parterowego, wszystkie media, cena 145.000 zł tel. 728-713-101 www.ASTON.com.pl

Tychy, Jaroszowice, działki 940 m2 i 955 m2, 186 zł/m2, dzielnica samych nowych domów 519 595 674 www.ASTON.com.pl

Działka 852 m2 w Tychach Czułowie, ul. Morelowa, prąd, gaz, woda, kanalizacja, cena 285.000 zł www.ASTON.com.pl 519-595-671 Działki Lędziny Goławiec, ul. Folwarczna, 900 m2, 70 zł/m2, 519 595 671 www.ASTON.com.pl

Lędziny Goławiec, super miejsce, różne metraże działek od 900 m2 do 15.000 m2. Ceny od 55 zł/m2, 731-713-100 www.ASTON.com.pl

Tychy, Jaroszowice, działka 1341 m2, 220zł/m2, możliwość postawienia bliźniaków www.ASTON.com.pl 731-713-100

Kobiór, Poziomkowa 1703 m2, działka budowlana w super lokalizacji, media w granicy cena 230.000 zł www.ASTON.com.pl 728-713-101

Tychy-Cielmice ul. Nadrzeczna, działka o powierzchni 2477 m2 cena 499.000zl www.ASTON.com.pl 728-713-101

Tychy, ul. Willowa, działka budowlana 3032 m2, atrakcyjna cena 369.000 zł www.aston.com.pl 602-627-610

Działka Góra gm. Miedźna 3000m2, wydane pozwolenie na budowę dwóch domów jednorodzinnych, nowa cena tylko 120.000 zł, 728 713 101 www.ASTON.com.pl

Działka do wynajęcia Tychy ul. Katowicka pow. 1990 m2, wszystkie media, idealna na działalność czynsz 2.200 zł/mc www.ASTON.com.pl 728-713-101

Tychy, Żwaków, dom w zabudowie szeregowej do wejścia, meble w cenie, cena 779 000 zł, 519-595-674 www.ASTON.com.pl

Centrum Pszczyny dom i biznes w jednym działka 891 m2, 1.399.000 zł- do negocjacji 519 595 671 www.ASTON.com.pl

Tychy Wilkowyje, wolnostojący budynek usługowo-mieszkaniowy w stanie surowym zamkniętym o pow. 224m2, działka 878 m2 www.ASTON.com.pl 728-713-101

Do wynajęcia lokal 64 m2 idealny na usługi medyczne, kosmetykę, kancelarię przy jednej z głównych ulic, czynsz 3.300 zł/mc 728 713 101 www.ASTON.com.pl

Lokal do wynajęcia, Centrum, 90 m2 4200 zł, www.ASTON.com.pl 519-595-671

Do wynajęcia hala 904 m2 (tj 300m2 część usługowa 604 m2 hale) możliwość podzielenia powierzchni Tereny Przemysłowe 728 713 101 www.ASTON.com.pl

Do wynajęcia powierzchnie biurowe od 9 m2 do 44 m2 w cenie od 28zł netto/m2 Tyska Strefa Ekonomiczna 728 713 101 www.ASTON.com.pl

Tychy, Paprocany, nowa inwestycja, ostatni segment, cena 799.000 zł, 519-595-674 www.ASTON.com.pl

KUPUJEMY/SPRZEDAJEMY NIERUCHOMOŚCI
INDOMO INWESTYCJE S.C.
Tychy ul. Czysta 35A
tel. 508 063 856, 531 099 212
facebook.com/indomotychy

Tychy, al. Niepodległości, M-3, pow. 52m2, 3/4p.- tel. 508 063 856

Tychy, ul. Edukacji, M-4, pow. 56m2, 3/4p.-tel. 508 063 856

Tychy, ul. Kubicy, M-4, pow. 63m2, 4/10p. tel. 508 063 856

Łaziska G. ul. Dworcowa, M-3, pow. 45m2, 0/4p. - tel. 531 099 212

Łaziska G. ul. Powstańców Śląskich, M-3, pow. 47m2, 0/4p.-tel. 531 099 212

Mikołów, ul. K.Miarki, M-4, pow. 67m2, 1/3p.- tel. 531 099 212

Mikołów, ul. Skalna, M-4, pow. 48m2, 9/9p.- tel. 531 099 212

DOMY:

Tychy, ul. Mysłowicka, OSTATNI DOM - pow.124m2, dz.650m2- st.developerski -tel. 508 063 856

Wyry-Gostyń, ul. Rybnicka, pow. 138M2, dz. 640m2- nowy do zamieszkania- tel. 508 063 856

Wyry-Gostyń, ul. Rybnicka, pow. 127m2, dz. 509m2- st.developerski- tel. 508 063 856

Orzesze, ul. Przyjaźni, pow. 160m2, dz. 830m2- st.surowy zamknięty- tel. 531 099 212

Tychy-Mąkołowiec, pow. 635m2, cena 290 zł/m2- tel. 508 063 856

Tychy-Mąkołowiec, pow. 896, cena 290 zł/m2 i wiele innych- tel. 508 063 856

Bojszowy, ul. Ruchu Oporu, pow. 983m2, cena 109zł/m2 - tel. 508 063 856

Bojszowy, ul. Stalmacha, pow. 1574m2, cena 76zł/m2 - tel. 508 063 856

Wyry-Gostyń, ul. Rybnicka, pow. 957 m2, cena 88zł/m2 -tel. 508 063 856

ZDROWIE:

Gabinet Fizjoterapii Marek Szczepanek Rehabilitacja ul. Darwina 4 tel: 664-172-013 DOSTĘPNE BONY UPOMINKOWE Elastyczne Oferty Cenowe!

TRANSPORT:

TRANSPORT- PRZEPROWADZKI - KOMPLEKSOWO. MOŻLIWOŚĆ PRZECHOWYWANIA MEBLI I RÓŻNYCH GABARYTÓW Tel. 691 577 335

KOMPLEKSOWE
PRZEPROWADZKI
• MIESZKAŃ • BIUR
• UTYLIZACJA ZBĘDNYCH RZECZY
tel. 32 220 64 27
531 944 531

KUPIĘ / SPRZEDAM

Kupię monety "PRL" ,medale, odznaczenia, antyki, komiksy, starocie 691 577 335

Kupie zabytkowe motocykle i części. 696-144-140

ZWIERZĘTA:

Miki to trochę większy (do kolana), pełen radości życia i miłości do człowieka psiak. Lubi wodę i psie przysmaki, uwielbia głaskanie. Potrzebuje domu średnioaktywnego, bez kotów.
Czeka w Schronisku, adoptuj go!

Kontakt: Klaudia 512 721 232

INNE:

D.J. KUBA – wesela, urodziny, jubileusze, imprezy okolicznościowe. Tel: 536 250 543.

PÓŁKOLONIE WAKACJE Z TENISEM DLA DZIECI I MŁODZIEŻY WWW. TENNISTEAM. COM.PL TEL.503081912

WAŻNE TELEFONY MIEJSKIE

Komenda Miejska Policji, al. Bielska 46, tel. 32/325 62 00, alarmowy **997**;
Straż Pożarna, al. Niepodległości 230, tel. 32/227 20 11; 32/227 20 12, alarmowy **998**;
Pogotowie Ratunkowe, ul. Fitelberga 71, tel. 32/327 49 99, alarm. **999**;
Apteki całodobowe: Magiczna ul. Kopernika 28, Turkusowa ul. Turkusowa 5, Blisko Ciebie ul. Edukacji 37;
Pogotowie Gazowe, ul. Barbary 25, tel. 32/227 31 24, alarm. **992**, www.gsgaz.pl;
Pogotowie Energetyczne, tel. **991**;
Pogotowie Ciepłownicze, ul. Kubicy 6, tel. 32/325 64 11, www.pec.tychy.pl;
Pogotowie Wodno-Kanalizacyjne, ul. Sadowa 4, tel. 32/325 70 00, 32/227 40 31 do 33, alarm. **994**, www.rpwik.tychy.pl;
Straż Miejska, ul. Budowlanych 67, tel. 32/776 39 20, alarm. **986**, www.strazmiejska.umtychy.pl;
Szpital Miejski w Tychach, ul. Cicha 27, tel. 32/780 87 00, www.szpitalmiejskitychy.pl;
Wojewódzki Szpital Specjalistyczny Megrez Sp. z o.o., ul. Edukacji 102, tel. 32/325 51 00, www.szpitalmegrez.pl;
Sanepid, ul. Budowlanych 131, tel. 32/219 31 77, www.psse.tychy.pl;
Urząd Miasta Tychy, al. Niepodległości 49, tel. 32/776 33 33, fax 32/776 33 44, e-mail: poczta@umtychy.pl, www.umtychy.pl, czynny: pon.-śr. 7.30-15.30, czw. 7.30-17.30, pt. 7.30-13.30;
Wydział Komunikacji, ul. Budowlanych 59, pon.-czw. 7.30-17, pt. 7.30-12; rej.pojazdów: tel./fax 32/780-09-65, prawa jazdy: tel./fax 32/780-09-55;
Miejski Zarząd Ulic i Mostów, ul. Budowlanych 59, tel. 32/227 70 06-07, e-mail: poczta@mzuim.tychy.pl, www.mzuim.tychy.pl;
Zarząd Transportu Metropolitalnego, al. Piłsudskiego 12, tel. 32/743-84-46, e-mail: kancelaria@metropoliaztm.pl, www.metropoliaztm.pl. Punkt obsługi pasażera czynny: pon. - pt. 6-19, sob. 7-14;
Sąd Rejonowy, ul. Budowlanych 33, tel. 32/323 30 00, www.tychy.sr.gov.pl, czynny: pon. 7.30- 18, wt.-pt. 7.30-15.30;
Miejski Rzecznik Konsumentów, ul. Barona 30, p. 410 (III piętro) tel. 32/780 50 63, 32/776 36 77, www.konsument.umtychy.pl, godziny pracy: pon.-śr. 7.30-15.30, czw. 7.30-17.30, pt. 7.30-13.30;
Urząd Skarbowy, al. Niepodległości 60, tel. 32/325 11 00, www.slaskie.kas.gov.pl/urzad-skarbowy-w-tychach, czynny: pon. 7-18, wt.-pt. 7-15;
Urząd Pracy, ul. Budowlanych 59, tel. 32/781 58 61, www.pup.tychy.pl, godziny przyjmowania klientów: pon.-pt. 7.30-15.30;
Miejski Ośrodek Pomocy Społecznej, ul. Budowlanych 59, tel. 32/327 02 46, e-mail: mops.tychy@interia.pl, czynny: pon.-śr. 7.30-15.30, czw. 7.30-17.30, pt. 7.30-13.30;
Regionalne Centrum Gospodarki Wodno-Ściekowej SA, al. Piłsudskiego 12, tel. 32/325 72 35, fax 32/325 72 85, e-mail: rcgw@rcgw.pl, www.rcgw.pl;
Master – Odpady i Energia Sp. z o.o. ul. Lokalna 11, tel. 32/707 01 03, fax 32/707 01 04, czynne: pon.-pt. 7.30-15.30.

reklama

reklama

aa24.pl
JEDNOŚĆ SŁUŻBA AA ZDROWIENIE
Spotkania AA są zawieszone do odwołania. Sugerujemy uczestnictwo w mitingach online.
aa24.pl/pl/mityngi-on-line
W razie potrzeby prosimy o kontakt pod nr 737 900 768
INFOLINIA 801 033 242

LASEROWE ZABIEGI
• twarzy
• usuwanie blizn
• usuwanie rozstępów
• zamykanie naczynek skórnych
„Awicenna"
Tychy ul. Cyganerii 1
tel. 32 219 24 67
517 155 907

PORADY GINEKOLOGICZNE
CZYNNE
• Poradnia Ginekologiczna w ramach NFZ
• USG piersi w ramach NFZ
„Awicenna"
Tychy ul. Cyganerii 1
tel. 32 219 24 67
517 155 907

autoreklama

Zamów reklamę w
TWOJE TYCHY
NAJWIĘKSZY ZASIĘG W MIEŚCIE
ZERO ZWROTÓW
Dział reklamy:
Ewa Kunc
e.kunc@twojetychy.pl
tel.: 32 325 72 40
605 874 605
Dorota Pajor
d.pajor@twojetychy.pl
tel.: 32 325 72 15
601 624 255
Tychy, al. Piłsudskiego 12

reklama

Kupujesz mieszkanie? Wybierz najbardziej komfortowy sposób ogrzewania

Kupno mieszkania to jedna z ważniejszych i trudniejszych życiowych decyzji. W trakcie poszukiwań warto wziąć pod uwagę nie tylko takie kryteria, jak cena czy lokalizacja, ale również mniej oczywiste, które w dłuższej perspektywie będą zasadniczo wpływać na komfort użytkowania lokalu. Mowa o źródle ciepła, które powinno być przede wszystkim bezpieczne i wygodne, a także przyjazne dla środowiska. Takim rozwiązaniem jest ciepło sieciowe, które ogrzewa pomieszczenia, a także podgrzewa wodę użytkową. Ze względu na swoje walory i zalety cieszy się ono rosnącą popularnością m.in. w aglomeracji śląskiej, zarówno wśród deweloperów, jak i zarządców wielorodzinnych budynków mieszkalnych, biurowych czy użyteczności publicznej.

Atut podnoszący wartość nieruchomości

Ogrzewanie budynków mieszkalnych ciepłem sieciowym przynosi wiele korzyści. Gwarantuje komfort, bezpieczeństwo, niezawodność systemu oraz łatwość obsługi. W przypadku nowych inwestycji, np. mieszkaniowych podnosi wartość nieruchomości i jest jednym z najważniejszych kryteriów wyboru mieszkania, biura czy lokalu użytkowego.

Stabilna cena

Przewidywalny koszt użytkowania ciepła to jedno z kluczowych kryteriów przy wyborze sposobu ogrzewania pomieszczeń. Cena ciepła sieciowego jest zatwierdzana przez Prezesa Urzędu Regulacji Energetyki, co chroni odbiorców przed nieuzasadnionymi i nieprzewidywalnymi podwyżkami, jak ma to miejsce w przypadku innych źródeł energii. To właśnie dlatego tak wielu zarządców nieruchomości decyduje się na przyłączenie do lokalnej sieci ciepłowniczej.

Niezawodność dostaw ciepła

Praca systemu ciepłowniczego jest ciągle monitorowana, a w przypadku wystąpienia jakichkolwiek zakłóceń pracownicy pogotowia technicznego są w pełnej gotowości przez 24 godziny na dobę.

Brak okresowych konserwacji i serwisowania

Indywidualne źródła ciepła wymagają serwisu i konserwacji. Wyzwaniem staje się znalezienie dobrego, rzetelnego fachowca. Dodatkowo, pojawiają się koszty usługi oraz okresowa konieczność wymiany pieca. W przypadku ciepła sieciowego takie problemy nie występują, gdyż z reguły właścicielem węzła cieplnego jest dystrybutor ciepła.

Ciepło dostępne przez cały rok

Coraz więcej osób przed zakupem mieszkania zwraca uwagę na rodzaj ogrzewania, wiedząc, że zapewnia ono duży komfort oraz możliwość ogrzania lokalu niezależnie od pory roku. Dziś sami decydujemy, kiedy i w jakim stopniu chcemy ogrzać swoje mieszkanie, biuro czy lokal użytkowy podłączony do sieci ciepłowniczej. Jest to możliwe dzięki automatyce pogodowej. Oznacza to, że kiedy temperatura spada poniżej określonego poziomu, np. 15°C, ogrzewanie włączy się automatycznie, niezależnie czy taka sytuacja będzie miała miejsce wczesną wiosną, latem czy jesienią.

Szukając nowego mieszkania, warto zapytać dewelopera, czy inwestycja zostanie podłączona do miejskiej sieci. Podczas rozglądania się za lokum na rynku wtórnym, należy sprawdzić, jakie jest jego źródło ogrzewania oraz czy ewentualnie można budynek podłączyć do sieci cieplnej. W przeciwnym razie będziemy musieli szukać kompromisu pomiędzy komfortem a bezpieczeństwem, czego raczej każdy wolałby uniknąć.

Więcej informacji na stronach:
www.cezpolska.pl
www.cieplo-sieciowe.pl

CEZ CHORZÓW

POEPIDEMICZNY FALSTART

ZAMIAST SPODZIEWANYCH SZEŚCIU PUNKTÓW, W PIERWSZYCH PO WZNOWIENIU ROZGRYWEK SPOTKANIACH PIŁKARZE GKS ZAINKASOWALI ZALEDWIE JEDEN.

WOJCIECH WIECZOREK
w.wieczorek@twojetychy.pl

PO TRZECH MIESIĄCACH PRZERWY PIŁKARZE I LIGI WRÓCILI W MINIONY CZWARTEK NA BOISKA I EKSPRESOWO ROZEGRALI DWIE KOLEJKI SPOTKAŃ. PODOPIECZNI TRENERA RYSZARDA KOMORNICKIEGO ZALICZYLI KLASYCZNY FALSTART, NOTUJĄC NA WŁASNYM STADIONIE WYMĘCZONY REMIS I PORAŻKĘ Z NIŻEJ NOTOWANYMI ZESPOŁAMI.

W czwartkowy (4.06) wieczór na ul. Edukacji 7 przyjechało Zagłębie Sosnowiec. Zarówno kibice, którzy zasiedli przed telewizorami, jak i bukmacherzy stawiali na zwycięstwo gospodarzy, tym bardziej, że jesienią w Sosnowcu „Trójkolorowi" wygrali. Rzeczywistość okazała się inna.

Obserwatorów zaskoczył już sam skład GKS. W podstawowej jedenastce znaleźli się np. Kallaste i Krišto, którzy jesienią nie zachwycali, w oczy rzucał się też brak nawet na ławce takich graczy jak Daniel, Szeliga, Lewicki czy Monterde. Trener tłumaczył to lekkimi urazami i tym, że ma tak szeroką kadrę, że nie każdy „łapie się" do meczowej dwudziestki.

Tymczasem ci, co się „załapali", mocno rozczarowali. Zwłaszcza w I połowie, która toczyła się pod wyraźne dyktando sosnowiczan, którzy byli szybsi i łatwiej konstruowali akcje ofensywne, kilkukrotnie poważnie zatrudniając Konrada Jałochę.

Gdy po półgodzinie tyszanie zaczęli otrząsać się z przewagi Zagłębia, otrzymali w 32 min. cios w postaci podyktowanego przez arbitra rzutu karnego, zamienionego przez Piaseckiego na prowadzenie gości. Kilka minut później kapitalnym strzałem mógł wyrównać Sebastian Steblecki, ale piłka poszybowała minimalnie nad poprzeczką.

W drugiej połowie wydarzenia na boisku wyglądały już inaczej. Tyszanie przyspieszyli i osiągnęli znaczna przewagę, której jednak nijak nie potrafili zamienić na gole. Najbliżej był w 56 min. Łukasz Sołowiej, który główkował w poprzeczkę, a także Jan Biegański, który koncertowo zmarnował wyśmienitą sytuację w 67 min.

Im bliżej było końca meczu, tym bardziej irytujące była nieskuteczność gospodarzy. Celował w tym Łukasz Grzeszczyk, który zwykle ustawiał się tyłem do bramki lub zabawiał się piłką kręcąc kółeczka i tracąc ją w efekcie. Honor GKS i jeden punkt uratowany został w ostatniej akcji meczu. Gdy mijała trzecia minuta doliczonego czasu gry, na dośrodkowanie zdecydował się rezerwowy Wojciech Szumilas, który podał wprost na głowę rezerwowego Łukasza Monety, a ten posłał ją do siatki. Tak oto honorowy punkt dla tyszan „załatwili" piłkarze, którzy nie uzyskali u trenera na tyle uznania, by znaleźć się w podstawowym składzie.

GKS TYCHY – ZAGŁĘBIE SOSNOWIEC 1:1 (0:1). Gole: Moneta (90'+3) i Piasecki (37' – karny).

GKS: Jałocha – Kallaste (64' Moneta), Sołowiej, Biernat, Mańka – Steblecki, J. Biegański (71' Kasprzyk), Grzeszczyk, Krišto, K. Piątek (46' Szumilas) – Piątkowski. Żółte kartki: Mańka i Biernat.

W pozostałych meczach 23. kolejki: Jastrzębie – Warta 1:2, Radomiak – Odra 0:0, Bełchatów – Sandecja 0:3, Stomil – Chrobry 0:0, Puszcza – Chojniczanka 1:0, Miedź – Mielec 1:2, Termalica – Wigry 1:0, Grudziądz – Podbeskidzie 1:2.

Wojciech Wieczorek

Sebastian Steblecki jest jednym z niewielu, którym się w ub. tygodniu chciało grać.

O ile w czwartek remis z Zagłębiem był rezultatem do pomyślenia, o tyle podobny wynik w niedzielnym meczu z ostatnią w tabeli Chojniczanką trudno było sobie wyobrazić. Nie mówiąc o porażce, która zespołowi z ekstraklasowymi aspiracjami absolutnie nie przystoi.

Tymczasem w niedzielne popołudnie oglądaliśmy kolejny mecz GKS, w którym trudno było zauważyć jakiś pomysł na grę, a przede wszystkim chęci. – To wyglądało, jakbyśmy grali o nic – skomentował strzelec jedynego gola dla tyszan, Szymon Lewicki. Podkreślał przy tym determinację piłkarzy Chojniczanki, którą było widać od pierwszych minut. Goście byli wybiegani, szybsi od naszych, dokładniejsi, co przyniosło efekt w 40 min. meczu. Marcin Biernat faulował rywala tuż przed linia pola karnego i chojniczanie egzekwowali rzut wolny. Tomasz Mikołajczak uderzył tak, że piłka powinna odbić się od muru tyszan… gdyby ten choć na kilka centymetrów oderwał się od ziemi. Piłkarzom GKS jednak nie chciało się podskoczyć, a Dario Krišto wręcz odsunął głowę w bok, by zbytnio nie przeszkodzić rywalowi. Nic dziwnego, że Jałocha stał jak wryty i tylko patrzył jak piłka wpada do siatki. Do przerwy 0:1, czyli powtórka z czwartku…

O ile jednak z Zagłębiem przynajmniej drugą połowę można w wykonaniu GKS uznać za w miarę poprawną, o tyle w niedzielę przerwa nie wpłynęła na nich mobilizująco. Nie pomogły też zmiany. Nadal oglądaliśmy niemoc w środku pola, irytującą grę do tyłu i indolencję strzelecką gospodarzy, przy których goście wyglądali jak zespół lidera, a nie outsajdera tabeli.

Wejście Lewickiego i jego gol po dwóch minutach pobytu na placu gry, wlał w serca kibiców nieco nadziei na chociaż powtórkę wyniku z Zagłębiem, ale bardzo szybkę nadzieję tę zgasił ponownie Mikołajczak, tym razem głową wykańczając szybką kontrę Chojniczanki.

Zamiast spodziewanych sześciu punktów, po dwóch „poepidemicznych" kolejkach piłkarze GKS wzbogacili się o zaledwie jedno oczko, co nie ułatwi im przedostania się do strefy barażowej, zakładając, że w ogóle Grzeszczyk i spółka mają na to chęć. A kibice tracą cierpliwość, bo jeśli przegrało się z ostatnią Chojniczanką, to czego się spodziewać po następnym meczu z walczącą o awans Stalą Mielec?

GKS TYCHY – CHOJNICZANKA 1:2 (0:1). Gole: Lewicki (66') oraz Mikołajczak (40' i 69').

GKS TYCHY: Jałocha – Moneta, Sołowiej, Biernat, Mańka – Steblecki, Krišto (64' Lewicki), Grzeszczyk, J. Biegański (46' Połap), Szumilas (79' Staniucha) – Piątkowski. Żółta kartka: Biernat.

W pozostałych meczach 24. kolejki: Warta – Grudziądz 2:0, Podbeskidzie – Termalica 1:0, Wigry – Miedź 1:1, Mielec – Puszcza 0:0, Zagłębie – Stomil 2:1, Chrobry – Bełchatów 1:0, Sandecja – Radomiak 1:2, Odra – Jastrzębie 1:2.

I LIGA

1. Podbeskidzie	24	49	45:22
2. Warta	24	49	40:21
3. Mielec	24	45	37:22
4. Radomiak	24	40	34:30
5. Jastrzębie	24	37	36:30
6. Miedź	24	35	36:33
7. Grudziądz	24	34	37:40
8. Zagłębie	24	33	36:38
9. Termalica	24	32	33:25
10. Sandecja	24	32	37:39
11. GKS Tychy	**24**	**32**	**45:39**
12. Chrobry	24	30	27:35
13. Puszcza	24	30	22:30
14. Stomil	24	30	21:29
15. Bełchatów	24	25	24:32
16. Odra	24	24	20:31
17. Chojniczanka	24	22	33:47
18. Wigry	24	20	19:39

FLASH
KIBICE PODZIĘKOWALI

Wojciech Wieczorek

1 czerwca w wieku 46 lat zmarł w Bytomiu Piotr Rocki, znakomity piłkarz m.in. Legii warszawa, Groclinu Grodzisk Wlkp., Odry Wodzisław i GKS Tychy, w którym grał w sezonie 2012/13. Tyscy kibice podziękowali „Rocky'emu" i uczcili Jego pamięć, wywieszając transparent podczas meczu z Zagłębiem. **WW**

reklama

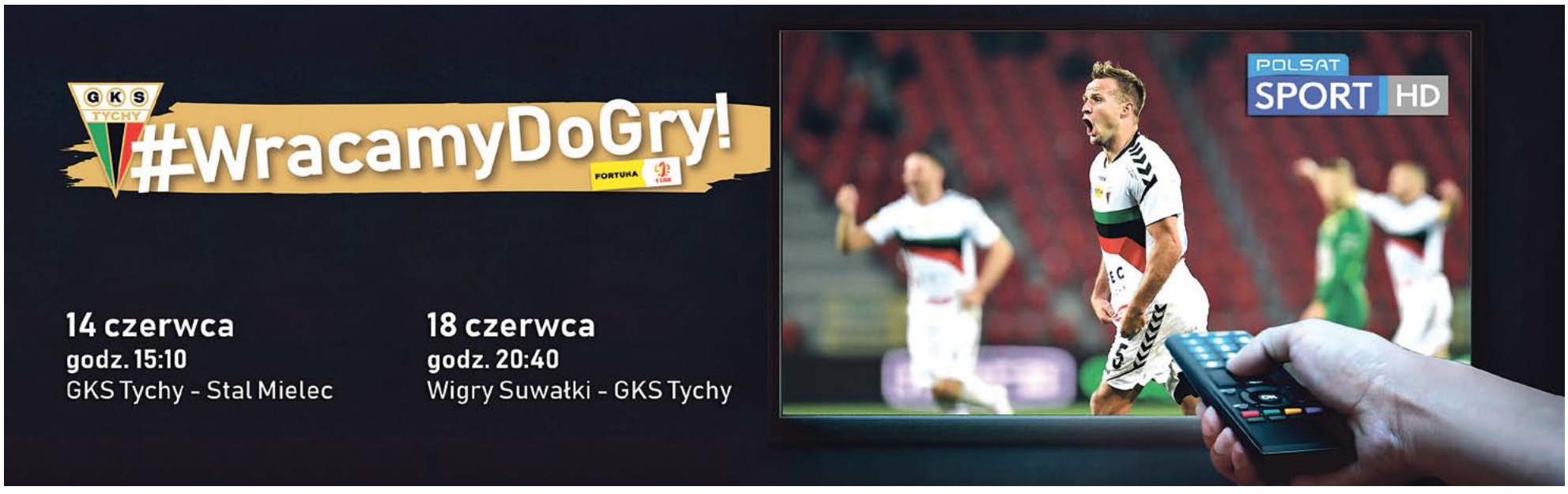

KOLEJNA PAUZA AMATORÓW

LIDERUJĄCY FENOMEN AWANSOWAŁ DO FINAŁU PUCHARU APLN.

AMATORSKA LIGA PIŁKI NOŻNEJ ROZPOCZĘŁA RUNDĘ REWANŻOWĄ JUŻ W UBIEGŁYM ROKU KOLEJKĄ ROZEGRANĄ W GRUDNIU. WIOSNĄ NASTĄPIŁA PRZYMUSOWA PRZERWA SPOWODOWANA EPIDEMIĄ. W KOŃCU MAJA DRUŻYNY ROZEGRAŁY JEDNĄ SERIĘ, ALE TERAZ CZEKA JE KOLEJNA PRZERWA, Z UWAGI NA REMONT SZTUCZNEGO BOISKA PRZY UL. EDUKACJI.

W pierwszej kolejce rundy rewanżowej liderujący w tabeli Fenomen Ledger straci punkty w meczu z Zorzą Tachospeed, przegrywając 3:5. Oto wyniki innych meczów: All Black`s & Red`s – Bailando 0:6, Brygada RR – Zorza Tachospeed 0:0, Brygada RR – Bailando 4:0, All B & R – Olimpia ‘02 12:3

Odbyły się również ćwierćfinałowe mecze w ramach Pucharu Ligi: Brygada RR – Pampeluna ‘06 3:0 (wo), Olimpia ‘02 – Fenomen Ledger 0:6, Hard Plast – All B & R 4:5, Zorza Tachospeed – Bailando 2:6.

Pod koniec maja rozegrano jeden mecz półfinałowy Pucharu Ligi, po którym Fenomen Ledger, dzięki zwycięstwu nad Brygadą RR 7:1 awansował do finału, natomiast drugi półfinał All B & R – Bailando został przełożony, ale powinien się odbyć do końca czerwca.

Miniona seria spotkań przyniosła cztery mecze ligowe: Hard Plast – Fenomen Ledger 3:5, Pampeluna 06 – Olimpia ‘02 4:6, Zorza Tachospeed – Bailando 2:5, Hard Plast – All B & R 5:3

Warto dodać, iż w tym ostatnim meczu, jedną z bramek dla All Black`s & Red`s, zdobył mieszkający w Polsce Tunezyjczyk Marwen Abidellaoui. Jest to kolejny obcokrajowiec grający w rozgrywkach ALPN, bowiem występowało lub występuje tu kilku piłkarzy–amatorów z Włoch i Ukrainy.

1. Fenomen	9	24	63-21
2. Brygada RR	9	19	34-10
3. Zorza	10	16	43-31
4. Bailando	10	16	38-34
5. All B & R	10	15	59-42
6. Hard Plast	9	12	29-38
7. Olimpia	9	4	18-67
8. Pampeluna	8	3	19-60

W klasyfikacji strzelców na czele jest Paweł Wala (All Black`s & Red`s), który zdobył 22 bramki.

Jak się jednak okazuje, po wznowieniu rozgrywek drużyny ALPN znów będą musiały pauzować, bowiem niebawem rozpocznie się remont sztucznego boiska przy ulicy Edukacji. Po 10 latach użytkowania wymieniana będzie nawierzchnia. Organizatorzy zabiegają o możliwość rozgrywania spotkań na innych obiektach w Tychach. **LS**

BIAŁE TYGRYSY W TYCHACH

HOKEIŚCI POZNALI RYWALA W PIERWSZEJ RUNDZIE CHAMPIONS HOCKEY LEAGUE.

ZNANY CZESKI ZESPÓŁ BILI TYGŘI LIBEREC BĘDZIE RYWALEM GKS TYCHY W PIERWSZEJ RUNDZIE TEGOROCZNEJ EDYCJI CHAMPIONS HOCKEY LEAGUE. START OBECNYCH ROZGRYWEK ZAPLANOWANY JEST NA 6 PAŹDZIERNIKA, A TOCZYĆ SIĘ BĘDĄ TYLKO FORMIE PUCHAROWEJ (MECZ I REWANŻ).

Na zwycięzcę dwumeczu GKS Tychy – Bili Tygři czekał będzie w 1/8 finału wygrany z pary Oulu Karpat (Finlandia) – Aalborg Pirates (Dania).

Podczas ceremonii losowania tyszanie jako pierwsi poznali rywala i jak się okazało, będzie to jedna z najtrudniejszych prób, jakie do tej pory miał GKS w Lidze Mistrzów.

DWUGŁOS TRENERÓW

– W naszych wcześniejszych występach w CHL nie graliśmy z Czechami i Szwajcarami – powiedział trener trener Krzysztof Majkowski. – Teraz trafiliśmy na mistrza Czech. To bardzo mocna drużyna, niezwykle wymagający przeciwnik i będziemy musieli się bardzo mocno spocić, żeby się mu postawić. Plusem jest odległość z Tychów do Liberca. To zaledwie cztery godziny jazdy, więc liczymy, że nasi kibice wspierać nas będą swoim dopingiem nie tylko na Stadionie Zimowym, ale także na wyjeździe.

Z kolei trener „Białych Tygrysów” Patrik Augusta tak skomentował wyniki losowania:

Beata Kucz

Po raz trzeci GKS Tychy wystartuje w rozgrywkach Champions Hockey League. Co przyniesie dwumecz z Czechami?

– GKS Tychy jest ostatnim mistrzem Polski, w ubiegłym sezonie zespół ten ponownie wygrał podstawową część, zanim zawody zostały przerwane. Jeśli chodzi o zawodników, znamy tylko Patryka Wronkę, który grał przeciwko nam w zeszłym roku w barwach Belfastu. Trzeba zadawać sobie sprawę z tego, że w rozgrywkach Hokejowej Lidze Mistrzów nie ma łatwych przeciwników i z takim nastawieniem rozpoczynać będziemy rywalizację. Czekamy na nią i starannie przygotowujemy się do meczów z GKS.

CZESKI LIDER

Trójkolorowym przejdzie się zmierzyć z czołowym zespołem czeskiej ekstraklasy. W pięciu ostatnich sezonach zespół Bili Tygři zdobył mistrzostwo kraju, trzy razy grał w finale play off i dwa razy sięgnął po tytuł wicemistrza Czech. W ostatnich rozgrywkach wygrał sezon zasadniczy, mając 9 punktów przewagi nad HC Ocelaři Trzyniec. Występu w CHL 2019/2020 Białe Tygrysy nie zaliczą do udanych, bo drużyna nie awansowała do puli finałowej, zajmując w grupie trzecie miejsce. O awansie decydował ostatni mecz – Tygrysy musiały wygrać z Augsburger Panther. Wygrał zespół z Niemiec 3:2, zdobywając decydującą bramkę w 59 minucie.

MIEJSCE W RANKINGU

Co roku portal passionhockey.com publikuje ranking europejskich klubów hokejowych. Tworzony jest na podstawie wyników poszczególnych drużyn w danym sezonie – zawodach krajowych i w Champions Hockey League. Brana jest również pod uwagę jakość poszczególnych lig. Chociaż nie jest to oficjalny ranking IIHF, cieszy się uznaniem wśród fanów hokeja.

W zestawieniu za sezon 2019/20 drużyna Bili Tigři awansowała do Top 15 i sklasyfikowana została na 14. miejscu. Z kolei GKS Tychy awansował o 11 miejsc i zajął 177. lokatę na 250 klubów. Czołowa szóstka prezentuje się następująco: 1. CSKA Moskwa (Rosja), 2. Lulea HF (Szwecja), 3. Barys Kazań (Rosja), 4. SKA Petrohrad (Rosja), 5. Karpat Oulu (Finlandia).

12 CHĘTNYCH DO PHL

Tymczasem w Polskiej Hokej Lidze 31 maja minął termin składania dokumentów licencyjnych na grę w przyszłym sezonie. Chęć gry w ekstralidze wyraziło dwanaście drużyn: GKS Tychy, KS Katowice, JKH GKS Jastrzębie, Podhale Nowy Targ, KS Toruń, KTH Krynica, Cracovia Kraków, Pomorski Klub Hokejowy 2014, Unia Oświęcim, Stoczniowiec (w organizacji), Niedźwiadki Sanok, Zagłębie Sosnowiec. W nadchodzącym sezonie wpisowe wynosi 50 tysięcy złotych, „dzika karta” jest do wykupienia już za 30 tysięcy. Każdy klub musi wykazać gwarancje finansowe na co najmniej 1,5 mln zł.

LESZEK SOBIERAJ

CO TO JEST HOBBY HORSING?

PROSTO Z FINLANDII, CZYLI NIECODZIENNA PASJA AGNIESZKI LIPNICKIEJ

U JEDNYCH WYWOŁUJE UŚMIESZEK, INNI TRAKTUJĄ HOBBY HORSING JAK DYSCYPLINĘ SPORTOWĄ. NAZYWANA JEST TAKŻE JEŻDZIECTWEM BEZ KONI LUB JAZDĄ KONNĄ NA KUKIEŁKACH I ZDOBYWA SOBIE CORAZ WIĘKSZA POPULARNOŚĆ NIE TYLKO W FINLANDII, GDZIE SIĘ NARODZIŁA, CZY W KRAJACH SKANDYNAWSKICH, ALE W CAŁEJ EUROPIE. W TYCHACH WIELKĄ ENTUZJASTKĄ NOWEJ FORMY REKREACYJNEJ AKTYWNOŚCI JEST AGNIESZKA LIPNICKA, ZAWODNICZKA MOSM TYCHY.

zdjęcia: arc. prywatne

Czas wolny Agnieszka Lipnicka najczęściej spędza z hobby horse.

Na co dzień w tyskim klubie trenuje biegi sprinterskie i płotki pod okiem trenera Józefa Gawliny, ale wolny czas spędza właśnie z konikiem-kukiełką (hobby horse). Hobby horsing polega na tym, że młodzi zawodnicy (większość jest w wieku od 10 do 18 lat), symulują prawdziwe zawody jeździeckie, jeżdżąc na „kukiełkach”. W Finlandii hobby horsing ma status dyscypliny sportowej. Uprawia go około 10 tys osób, a w Vantaa odbyły się mistrzostwa kraju. Wzięło w nich udział prawie 200 osób, przede wszystkim dziewczęta. Najstarsza uczestniczka miała 20 lat.

– Trenuję nie tylko lekką atletykę, ale także rekreacyjnie jeździectwo, a hobby horsing to, można powiedzieć, moje zajęcie na co dzień – mówi Agnieszka Lipnicka. – Bardzo lubię biegać lub skakać na moim koniku. Pierwszego hobby horsa dostałam trzy lata temu. Był plastikowy. Ale potem obejrzałam kilka filmów z zawodów oraz jak zrobić głowę konia i na początku tego roku uszyłam sobie swojego. Potrzebny był specjalny materiał – polar imitujący sierść. Głowę konia wypycha się watą lub materiałem do wypychania pluszaków. Potem przymocowuje się patyk i można iść pobiegać.

Dla Agnieszki hobby horsing czyli bieg i skoki na „koniku” to znakomite uzupełnienie treningu płotkarskiego. Wyrabia kondycję, koordynację ruchową i skoczność. Dość powiedzieć, że obecnie rekord skoku w hobby horsing to 147 cm.

– Ludzie się trochę dziwią, kiedy córka idzie pobiegać, ale traktuje to jako świetną zabawę zwłaszcza teraz, kiedy nadal są pewne ograniczenia w sportowym treningu – mówi mama Agnieszki, Agata. – Może jest to trochę niespotykane hobby, ale skoro gdzie indziej odbywają się już zawody sportowe, to czemu nie? Planujemy otworzyć teraz kanał na you tube i pokazać kilka filmików. Może zachęcą one inne dziewczynki? Problem tyko w tym, że z domu zniknęły wszystkie… miotły, bo córka pocięła je do kukiełek.

Sportowa rywalizacja w hobby horsing odbywa się w dwóch konkurencjach – skokach oraz ujeżdżeniu, podczas którego wykonuje się program złożony z różnych figur, podobnych jak w jeździectwie. Sport ten przyciąga coraz liczniejsze grono zainteresowanych także w Polsce – grupa hobby horsingu na FB liczy już prawie 2.300 osób.

LESZEK SOBIERAJ

W sekcji MOSM

ZAPAŚNICY NADAL CZEKAJĄ

Kolejny etap „odmrażania" sportu przyniósł wytyczne dotyczące treningów i zajęć w sportach walki.

Czytamy w nich, iż podczas aktywności sportowej nie ma obowiązku zachowania 2-metrowego dystansu społecznego, ponieważ ze względu na specyfikę sportu, w szczególności sportów walki, nie jest to możliwe. Zaleca się jednak aby uczestnicy zajęć korzystali z osobistego sprzętu treningowego oraz dezynfekowali ręce przed i po określonej aktywności.

Sekcja zapaśnicza tyskiego MOSM do tej pory nie organizowała treningów.

– Powoli będziemy się spotykać, ale w terenie, bo w sali nie ma takiej możliwości, z uwagi na zbyt małą powierzchnię – powiedział trener Marek Juźwik. – Na razie będą to biegi, jazda na rowerze, jakieś ćwiczenia. Myślę, że dopiero we wrześniu lub październiku będzie można pomyśleć o startach. Oczywiście dla zawodników wyczynowych to bardzo długa przerwa i tam to wygląda inaczej. Intensywność zajęć jest duża. My natomiast mamy zawodników w młodszych kategoriach wiekowych, więc nie ma konieczności, by już teraz pracować na pełnych obrotach. Chodzi raczej o podtrzymanie dobrej dyspozycji. Zresztą i tak wszystkie sportowe zawody zostały odwołane, nie mamy żadnych informacji, kiedy mogą zostać wznowione. **LS**

arc./MG

Wszystkie zawody zapaśnicze zostały odwołane.

W OW Paprocany

WYPOŻYCZALNIA JUŻ CZYNNA

W piątek, 5 czerwca rozpoczęła działalność wypożyczalnia sprzętu pływającego na terenie OW Paprocany.

Co prawda korzystać ze sprzętu pływającego można było już wcześniej, jednak w związku z obostrzeniami i koniecznością wprowadzenia odpowiednich zabezpieczeń, trzeba było wdrożyć procedury odkażania. Cały sprzęt – kajaki (wiosła) oraz rowery wodne są odkażane po każdym wypożyczeniu, podobnie jak kapoki.

Ładna pogoda sprawiła, że nad paprocański akwen przybyło sporo osób i część z nich wypożyczyła sprzęt. Od ubiegłego roku ceny nie zmieniły się: kajak – 10 zł, rower dwuosobowy – 12 zł. Wypożyczalnia jest czynna od wtorku do niedzieli, w godz. 10 -18. **LS**

JAKA FORMA LIGOWCÓW?

LIGA OKRĘGOWA WYSTARTUJE W LIPCU, KLASY PODOKRĘGÓW – W SIERPNIU

arc.

Rozpoczęcie sezonu piłkarskiego 2020/2021 w IV lidze oraz klasie okręgowej zaplanowano na 25 lipca, a w klasach A, B, C oraz w ligach młodzieżowych - w sierpniu 2020 r.

NA RAZIE MECZE PIŁKARSKIE – BEZ PUBLICZNOŚCI – ROZGRYWANE SĄ WYŁĄCZNIE W NAJWYŻSZYCH LIGACH, ALE DRUŻYNY NIŻSZYCH KLAS JUŻ TRENUJĄ I PRZYGOTOWUJĄ SIĘ DO KOLEJNEGO SEZONU. DZIAŁACZE ŚLĄSKIEGO ZWIĄZKU PIŁKI NOŻNEJ PODJĘLI TAKŻE DECYZJE DOTYCZĄCE NAJBLIŻSZYCH ROZGRYWEK LIGOWYCH I MECZÓW PUCHARU POLSKI NA SZCZEBLU PODOKRĘGÓW.

Czwarty etap „odmrażania" sportu pozwala na korzystanie z obiektów sportowych oraz treningi w większych grupach. Konieczne jest jednak spełnienie wymagań sanitarnych, a także stosowanie określonych limitów osób.

Śląski Związek Piłki Nożnej poinformował, iż najwcześniej, bo 15 lipca ruszą rozgrywki Pucharu Polski (edycja 2019/2020) na szczeblu podokręgów, ale także bez udziału publiczności. Z kolei początek rozgrywek Pucharu Polski na szczeblu Śląskiego ZPN zaplanowano na 22 lipca, a finał ma być rozegrany 12 sierpnia. Również od 22 lipca drużyny przystąpią do rozgrywania meczów pucharowych na szczeblu podokręgów edycji 2020/2021.

Rozpoczęcie sezonu piłkarskiego 2020/2021 w IV lidze oraz klasie okręgowej zaplanowano na 25 lipca, a w klasach A, B, C oraz w ligach młodzieżowych – w sierpniu 2020 r.

Jak informuje ŚlZPN, system rozgrywek jest obecnie konsultowany z klubami. Ostateczne decyzje zostaną podjęte 23 czerwca. Warto także dodać, iż walne zebranie sprawozdawczo-wyborcze delegatów odbędzie się 5 sierpnia.

Jeśli chodzi o zalecenia dla organizatorów współzawodnictwa sportowego wskazano, by mecze odbywały się bez udziału publiczności z ograniczeniami w korzystaniu z szatni, pomieszczeń odnowy biologicznej, przestrzeni wspólnych oraz przy weryfikacji liczby osób i zastosowaniu zalecanych środków ostrożności.

Szczegółowy informator dotyczący przeprowadzenia meczów znajduje się w opublikowanych na stronie http://www.slzpn.katowice.pl/wytycznych dla organizatorów.

LS

TGS tworzy e-leksykon sportowy

TYSKIE SŁAWY

Tyska Galeria Sportu, oddział Muzeum Miejskiego w Tychach, tworzy na swojej stronie internetowej (www.tgs.tychy.pl) swoisty leksykon sportowy – bazę wiedzy o sporcie w Tychach. Znalazły się w nim biogramy wybitnych tyskich sportowców, trenerów, działaczy związanych z naszym miastem, a zbiór ten będzie systematycznie uzupełniany i poszerzany.

– Są w nim nazwiska tych najbardziej znanych, jak Mariusz Czerkawski, Jerzy Dudek, Lucyna Kałek, Witold Bańka czy Krzysztof Wielicki, ale również postacie mniej popularne, choć także zasłużone dla miasta – mówi Piotr Zawadzki, kierownik TGS. – Niewiele osób wie przecież, że to tyszanin Konrad Kapler był pierwszym polskim piłkarzem, który zagrał w barwach słynnego szkockiego klubu Celtic Glasgow. Albo że trener Andrzej Wołkowski, który prowadził hokeistów Górnika Murcki na lodowisku w Tychach, był olimpijczykiem w Garmisch-Partenkirchen w 1936 roku. Albo że w naszym mieście urodziła się i trenowała Alicja Główczak, najlepsza bramkarka w historii polskiej piłki ręcznej. Baza biogramów liczy na razie 60 nazwisk, ale będzie cały czas aktualizowana o nowe fakty z życia sportowców i poszerzana o kolejne nazwiska.

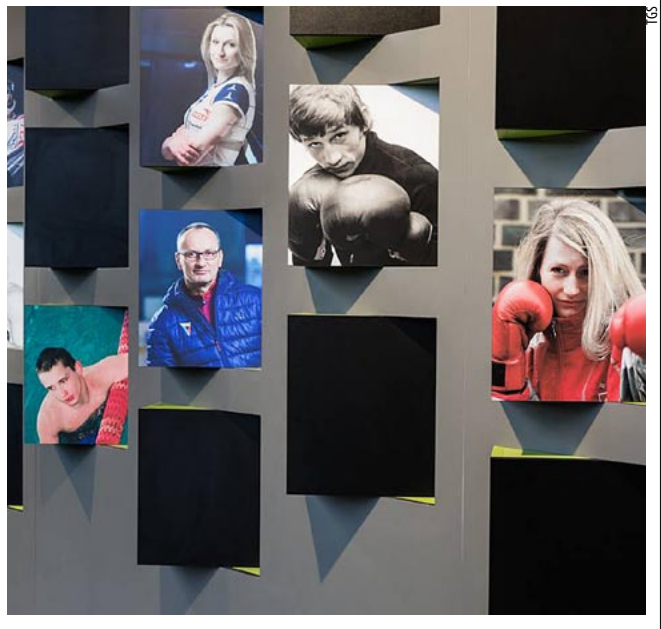

TGS

Można się z nią zapoznać poprzez stronę www.http://www.tgs.tychy.pl. **LS**

ALFABET TGS

H jak Tomasz Hajto

WŁAŚNIE MINĘŁO PIĘĆ LAT OD SPEKTAKULARNEGO SPADKU PIŁKARZY GKS TYCHY Z I LIGI. W FERALNYM SEZONIE 2014/15 DRUŻYNĘ PROWADZIŁO WPRAWDZIE TRZECH TRENERÓW, ALE CAŁA ODPOWIEDZIALNOŚĆ SPADŁA NA JEDNEGO. NA TOMASZA HAJTĘ.

Lesyk Sobieraj

Tomasz Hajto na swojej pierwszej konferencji prasowej w roli trenera GKS – wyelegantowany, z niedbale zawiązanym szalikiem na szyi…

Hajtę poznałem jeszcze jako młodego zawodnika Górniku Zabrze. Szybko piął się w górę, już wtedy charakterystyczna była u niego pewność siebie, granicząca z butą. I dobrze, bo dzięki charakterowi, a nie talentowi, osiągnął tyle w piłce. Zapamiętałem jedno zdarzenie. W 1994 roku Górnik poleciał na pucharowy mecz do Dublina tylko z jednym bramkarzem. U siebie zabrzanie wygrali 7:0, więc rewanż był formalnością. Już na miejscu zaintrygowało mnie: a co jeśli kontuzji ulegnie pierwszy bramkarz? Który gracz z pola go wtedy zastąpi? Zapytałem o to trenera Górnika Edwarda Lorensa. Ten odparł: – Chyba któryś z tych wysokich chłopaków. Tomek jest chłop jak dąb, to pewnie on.

Kiedy powiedziałem Hajcie, że jest przewidziany jako dubler, strasznie się zaperzył. – Ja jestem piłkarzem, a nie jakimś bramkarzem – rzucił wściekły. Cały Hajto.

W grudniu 2014 roku Hajto został trenerem GKS Tychy. Nie brakowało w tej sprawie skrajnych opinii. Zwolennicy tej nominacji przekonywali, że potrzebny jest trener o szerokich horyzontach, z wizją dla ambitnego klubu z prężnego miasta. Czyli ktoś taki, jak światowiec Hajto – 62-krotny reprezentant Polski, wieloletni gracz Bundesligi, komentator telewizyjny i bardzo dobry kolega Mateusza Borka.

Nikt tak jak pan Tomasz nie potrafił opowiadać o swoich dokonaniach. Tak było chociażby na powitalnej konferencji prasowej nowego trenera GKS. Byłem, słyszałem. Wyelegantowany, z niedbale zawiązanym szalikiem na szyi, kreślił Hajto wspaniałą wizję swojej pracy w Tychach. Dziennikarzowi wystarczyło tylko włączyć dyktafon...

Przeciwnicy Hajty przypominali, że ma on nikłe doświadczenie szkoleniowe, od kilkunastu miesięcy nie trenował żadnego klubu. I że jego ego jest chyba z dziesięć razy większe, niż np. besserwissera Piotra Mandrysza, który nieco wcześniej wprowadził drużynę do I ligi.

Hajto otrzymał 3,5-letni kontrakt. Na jego polecenie klub zakupił sprzęt audiowizualny, drużyna po raz pierwszy poleciała na zimowe zgrupowanie do Turcji. Boss dobrał sobie sztab szkoleniowy, a także dyrektora sportowego Marcina Adamskiego, z którym kopał wcześniej piłkę w ŁKS. Adamski może nie rzeźbił słowem tak efektownie jak Hajto, ale w jednym z wywiadów zdradził, że w grudniu wspólnie z rodziną spędził tylko Wigilię i pierwszy dzień świąt. A tak to cały czas służbowo wisiał na telefonie albo jeździł autem po Polsce. Dziś można się z tego śmiać, lecz wtedy przemowy Hajty i Adamskiego spijano jak nektar.

W zespole pojawiło się wtedy wielu nowych zawodników, z których jedynie Łukasz Grzeszczyk okazał się udanym wyborem. Ale taki np. bośniacki obrońca Muhamed Omic w pięciu pierwszych meczach zobaczył trzy czerwone kartki.

W debiucie Hajty GKS przegrał 0:4 z Arką Gdynia. Na finiszu sezonu po trzech porażkach z rzędu – z Olimpią Grudziądz, GKS Katowice i Dolcanem Ząbki – spadek tyszan do II ligi został przesądzony. Gospodarzem pięknego, nowego stadionu miała zostać drużyna zaledwie II-ligowa.

Hajto chciał nadal pracować w Tychach, ale kontrakt został z nim rozwiązany. Wiadomo, przejął drużynę z mizernym dorobkiem punktowym. Możliwe, że żaden inny trener nie zdołałby jej wtedy uratować. Jakiś wpływ na wynik miał też fakt rozgrywania meczów domowych w Jaworznie. Ale chyba nie jest przypadkiem, że Tychy były ostatnią trenerską posadą Hajty…

W ostatnim czasie słyszę o nim a to, że zanotuje wpadkę w programie telewizyjnym, zwleka z oddaniem pożyczki niepełnosprawnemu piłkarzowi, albo przechwala się u Kuby Wojewódzkiego luksusowymi autami i milionami przehulanych pieniędzy. Coraz mniej ludzi pamięta, że Tomasz Hajto był naprawdę dobrym piłkarzem, który dla swojej drużyny zrobiłby wszystko. A poza tym, gra na pianinie, co – przyznacie – jak na człowieka futbolu jest czymś zupełnie wyjątkowym. **TYSKA GALERIA SPORTU**

ŚLUB SŁONIA Z GOŁĘBICĄ

DAWNO TEMU W SZTUCE (201)

NA PIERWSZY RZUT OKA W OGÓLE DO SIEBIE NIE PASOWALI. ONA – MŁODZIUTKA STUDENTKA, SZCZUPŁA I SŁABEGO ZDROWIA. ON – OPASŁY BRZUCHACZ PRZYPOMINAJĄCY SHREKA, W DODATKU DWA RAZY OD NIEJ STARSZY. A JEDNAK POCZĄTKUJĄCĄ MALARKĘ FRIDĘ KAHLO I ZNANEGO MURALISTĘ DIEGO RIVERĘ POŁĄCZYŁA SILNA ACZ BURZLIWA MIŁOŚĆ.

Obraz „Frida i Diego Rivera" nie spotkał się z uznaniem krytyki. Złośliwy dziennikarz napisał, że jego jedyna wartość to fakt, że namalowała go żona Rivery.

MATKA SIĘ SPRZECIWIA

Na wieść, że córka wybrała sobie na męża tak nietypowego kandydata, rodzice zrobili wielkie oczy ze zdziwienia. Zszokowany ojciec wypożyczył sobie szkaradnego narzeczonego na słówko i powiedział: „Panie, przecież to tak, jakby słoń chciał poślubić gołębicę". Jednak ostatecznie nie sprzeciwił się temu związkowi, bo uznał, że córce przyda się finansowe wsparcie. Zwłaszcza, że w młodości Frida przeszła wypadek komunikacyjny – tramwaj, którym jechała zderzył się z autobusem. Doznała poważnych obrażeń. Jej leczenie kosztowało krocie, a rodzina popadła w długi. Diego jeszcze przed ślubem spłacił większość tych zobowiązań. Mimo to matka dziewczyny uważała, że zięć jest za stary, za gruby, a na domiar złego sympatyzował z komunistami. Ostentacyjnie nie wzięła udziału w ceremonii.

NIEWIERNY DIEGO

To małżeństwo od początku było pasmem kłótni i nieporozumień. Głównie za sprawą temperamentu Rivery. Artysta, otoczony wianuszkiem wielbicielek, wdawał się w liczne romanse i łóżkowe przygody. Frida potrafiła zagryźć zęby i wybaczała mu wiele zdrad – do czasu. Gdy okazało się, że Diego sypiał z jej siostrą, załamała się. Mówiła: „W swoim życiu przeżyłam dwa wypadki. Jeden to autobus, który mnie połamał, drugi to Diego. Diego był, jak dotąd, tym najgorszym".

Ale trzeba przyznać, że Frida odpłacała Riverze pięknym za nadobne. Miała wielu kochanków i wiele kochanek, a najgorętszy romans, który na wskroś zranił serce Diega, połączył ją z...

ROMANS Z LWEM

… Lwem Trockim! Działo się to, gdy Trocki wraz z żoną Natalią Siedową, zostali wydaleni z kraju i musieli uciekać przed Stalinem. Otrzymali azyl w Meksyku, a Rivera – zapalony komunista – zapewnił im schronienie. Zamieszkali razem w Casa Azul – rezydencji Fridy i Diega. Wówczas to – niejako pod okiem Rivery i pani Siedowej – rozwinęło się płomienne uczucie, jakie połączyło malarkę i podstarzałego socjaldemokratę. Niemniej jednak Frida szybko znudziła się Trockim.

„TAK" PO RAZ DRUGI

Po 10 latach wspólnego życia Frida i Diego rozwiedli się. Rozstanie nie trwało długo. Para artystów nie mogła żyć bez siebie i państwo młodzi znów stanęli na ślubnym kobiercu. W swoim pamiętniku Frida zapisała: „Ponowne małżeństwo sprawdza się całkiem dobrze. Mniej kłótni, więcej wzajemnego zrozumienia, a z mojej strony mniej gniewu w kierunku innych kobiet, które nagle zajmowały dominującą sferę jego serca".

On ją zdradzał, a ona kochała go na zabój. On ją ubóstwiał, ale nie mógł być jej wierny. Oto historia trudnej miłości, która zapisała się na kartach historii.

Pomimo licznych zdrad z obu stron, awantur i łez, ich namiętna relacja przetrwała. Ten związek był – delikatnie mówiąc – burzliwy, ale uczucia jakie połączyło Fridę i Diega nie sposób podważyć. Frida zawsze uważała, że Diego był miłością jej życia. „Nikt nigdy nie będzie wiedział, jak bardzo kocham Diego. Nie chcę, żeby coś go skrzywdziło, pozbawiło energii, której potrzebuje do życia. Nigdy nie chciałbym, żeby był smutny. Gdybym miała dobre zdrowie, oddałbym mu to wszystko".

Po jej śmierci Rivera pisał w liście do przyjaciela: „Straciłem ukochaną Fridę na zawsze. Zbyt późno zdałem sobie sprawę, że najcudowniejszą częścią mego życia była moja miłość do niej".

AGNIESZKA KIJAS ●

JAKI JEST TWÓJ ULUBIONY OBRAZ?

Drodzy Czytelnicy! Jeżeli wśród dotychczasowych felietonów nie odnaleźliście historii o Waszym ulubionym obrazie, pora to zmienić. Napiszcie do mnie na adres: redakcja@twojetychy.pl i podzielcie się swoimi wrażeniami, emocjami. Wspólnie odkryjmy tajemnice najwspanialszych malarskich płócien.

KRZYŻÓWKA Z HASŁEM

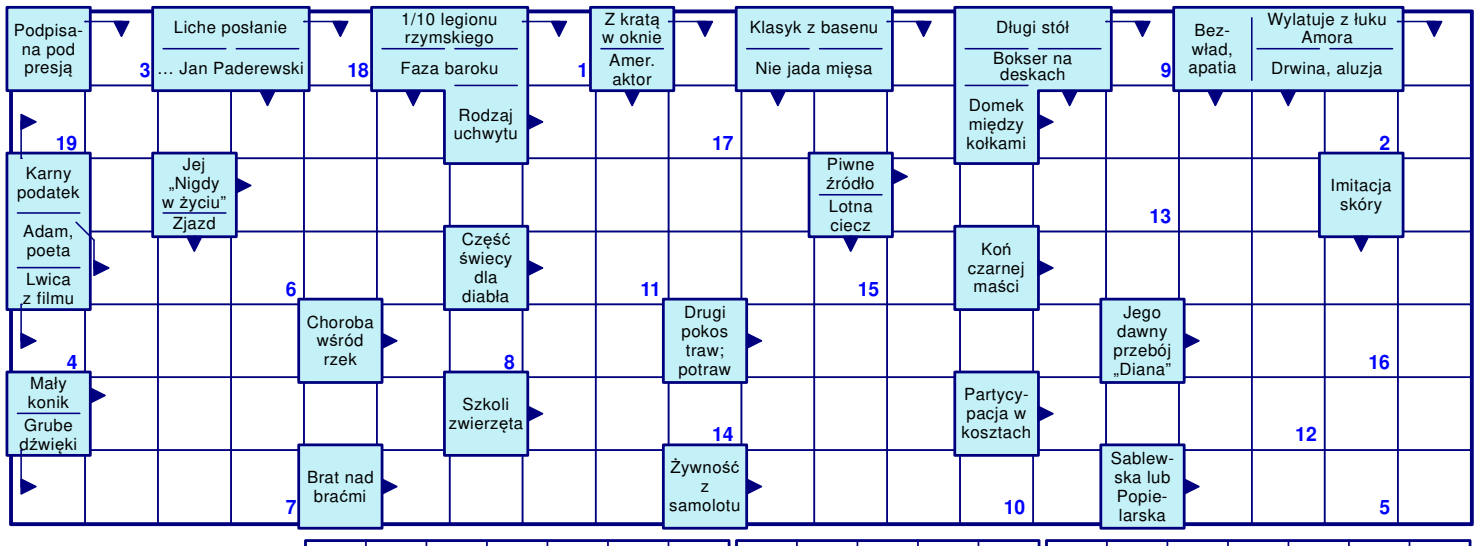

Hasło z krzyżówki nr 654:
PIŁKARZE WRACAJĄ.

1	2	3	4	5	6	7	8	9	10	11	12	13	14	15	16	17	18	19

SUDOKU

1		2		8				
7						9		5
	9	4						
				1		7	9	
		9		7	2	8	4	
8				9			5	
	2					1		8
	8		6		1			
	5			3	8		7	

SUDOKU – diagramem jest pole składające się z 9 kwadratów. Niektóre zawierają już cyfry. Należy wypełnić puste miejsca tak, aby w każdej kolumnie, wierszu, polu znalazły się cyfry od 1 do 9 dokładnie tylko jeden raz.

HOROSKOP

BLIŹNIĘTA 22.V-20.VI
Twoja obecność podziała na wszystkich kojąco. Będziesz korzystać ze swobody i całkowicie zapomnisz o stabilizacji.

RAK 21.VI-22.VII
Nadmiar pracy Cię nie przerazi. Ucieszysz się, że w końcu masz co robić. Możliwe, że zarobki także pójdą w górę.

LEW 23.VII-22.VIII
Możesz teraz odczuwać niepokojące rozdrażnienie. Nagle zaczną drażnić Cię drobiazgi, których wcześniej nie dostrzegałeś.

PANNA 23.VIII-22.IX
Dowiesz się czegoś, co pozytywnie zmieni Twoje życie. Zadbasz o to, by mieć czas dla swojego partnera, jak również dla znajomych.

WAGA 23.IX-23.X
Nie wyciągaj pochopnych wniosków. Gwiazdy sprawią, że będziesz bardzo podejrzliwy i rozdrażniony. Uważaj na bliską Ci Rybę.

SKORPION 24.X-21.XI
Zacznij bardziej ufać ludziom, a odpowiedzą Ci tym samym. Nie szarżuj, bo może okazać się, że przeliczyłeś się z siłami.

STRZELEC 22.XI-21.XII
Przygotuj się na trzęsienie ziemi. Wkrótce spotkasz swój ideał – doskonały, cudowny i niedostępny. Nie popełnij głupstwa z miłości.

KOZIOROŻEC 22.XII-19.I
Jeśli jesteś w trakcie realizacji większego projektu, może on nagle utknąć w miejscu. Staraj się zachować cierpliwość i nie reagować nerwowo.

WODNIK 20.I-18.II
Pozbądź się lęków i wszelkich wątpliwości. Możesz śmiało iść na całość. Nic nie stoi na drodze do Twojego szczęścia.

RYBY 19.II-20.III
Problemy rodzinne mogą niestety narastać. Przestań krytykować wszystko i zacznij zmianę od siebie. Zadbaj o zbilansowaną dietę.

BARAN 21.III-20.IV
Księżyc sprzyja rozwojowi Twojej kariery. Już wkrótce otrzymasz ciekawą propozycję. Pamiętaj, że zmiany są koniecznością.

BYK 21.IV-21.V
Wciągnie Cię wir rodzinnych spraw. Będzie gorąco, ale razem pokonacie wszelkie przeszkody.

WRÓŻKA ADRASTEJA TEL. 692 893 871